

# MUNDO BÉTICO

40 años con el Real Betis Balompié

EL CIERRE DEL BENITO  
VILLAMARÍN ES UNA  
OFENSA AL CLUB Y A SU  
AFICIÓN

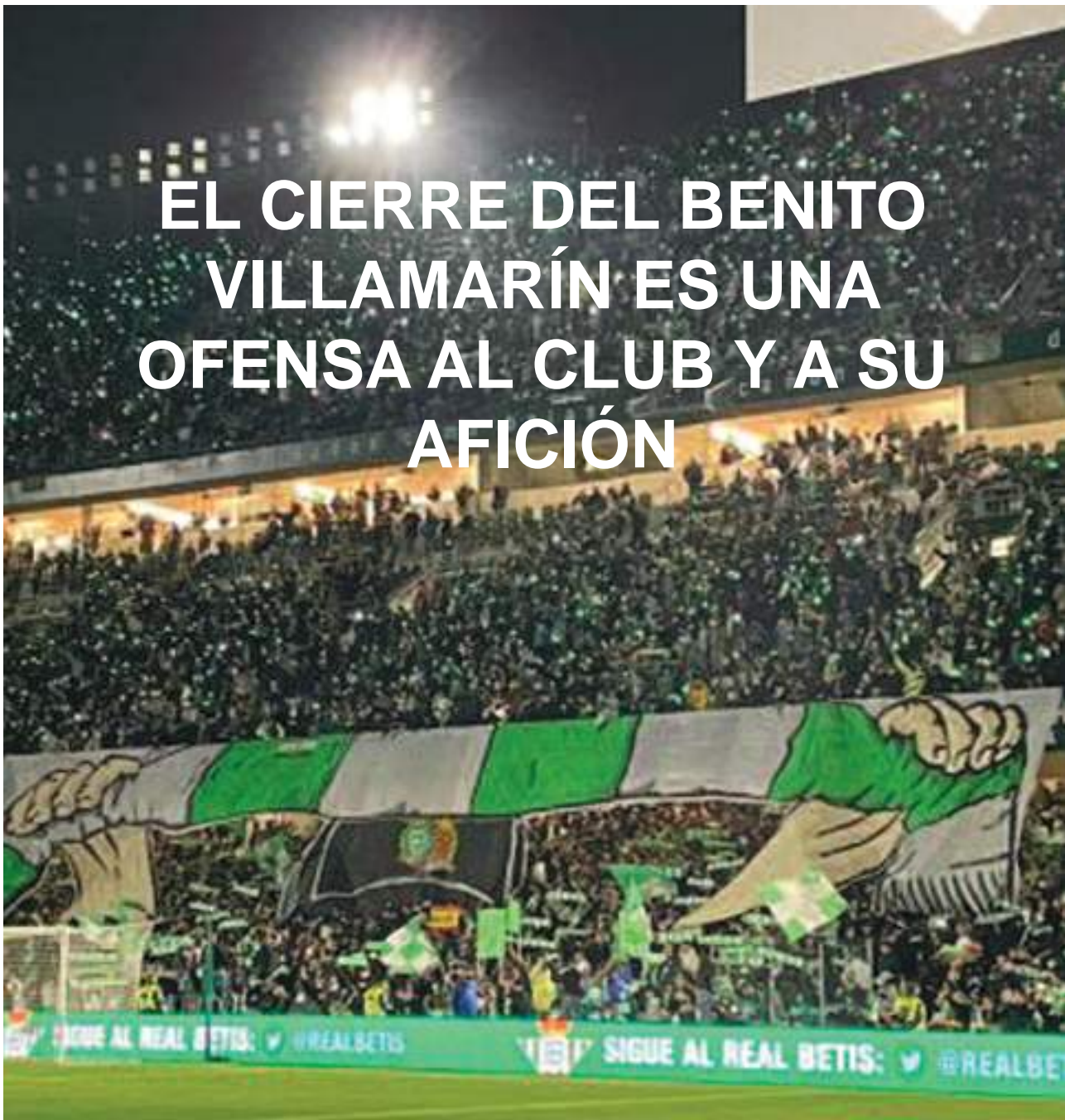

**GIBBS**  
motor



**Kawasaki**



    /grupotodomoto

Green Motor - C/ Álava 9, P.I.C.A. Sevilla Tlf. 054 680 350

# BW

# BETISWEB

¡La mayor comunidad de béticos en Internet!

En [Betisweb.com](http://Betisweb.com) encontrarás:



- Actualidad del Real Betis
- Féminas
- Fútbol Sala
- Cantera
- Baloncesto
- Foros, blogs, peñas y galerías

¡Y ahora también puedes escucharnos en la **RADIO!**

En directo todos los VIERNES  
de 20.30h a 22:00h  
en la 95.1 FM y [ondacapital.es](http://ondacapital.es).

Y cuando quieras en nuestro  
podcast de iVoox "Mucho Más Betis".

**M+B**  
Mucho Más Betis

@MuchomasbetisOC 

@betisweb 

Betisweb 

betisweb 

El programa  
de radio que el  
beticismo merece

ondacapital

BW

- 04 *R. Betis-Alavés*
- 08 *Un Real Betis de record*
- 10 *Guido, positivo en covid*
- 12 *El Betis supera los goles...*
- 13 *Los internacionales...*
- 14 *El cierre del estadio...*
- 16 *Cerrar un campo eb Sevilla...*
- 18 *La Cartuja es la opción...*
- 20 **POSTER**
- 23 *Español-R. Betis*
- 26 *Un auténtico espectáculo*
- 27 *Cena de Navidad de la A.B.V.*
- 30 *Operación renovación*
- 32 *Muy cerca Luiz Felipe*
- 34 *D.E.P. Frasco*
- 36 *Cierre del Villamarín*
- 38 **COMIC**



## MUNDO BETICO

Redacción y colaboración

Director: J. Gómez  
 Conchi Martínez  
 J.A. Gómez  
 I. Martínez  
 Antonio Gago  
 P. Roy  
 David G. M.



# UN GRAN BETIS GOLEA AL ALAVÉS

Ni cansancio de un derbi en dos capítulos hace apenas dos días, ni la presión de los equipos de Mendilibar que tanto incomodan. Nada de eso se notó. El Betis se aplicó en la sana costumbre de ganar y no dio ni media opción al Alavés. La novedad más llamativa en el once en el Betis fue la presencia de Claudio Bravo en la portería. Además del chileno, las otras variaciones respecto al derbi fueron la entrada de Miranda por el sancionado Álex Moreno y de Guardado por William Carvalho. Además Bellerín también salió de inicio contra el Alavés, después de que no jugara el domingo en el segundo capítulo ante el Sevilla.

Pronto comenzó el Betis a exhibir su torrente ofensivo con el primer remate de Juanmi que se fue fuera por poco (1'). Con un Bellerín muy activo, las combinaciones béticas en una baldosa hacían las delicias de sus aficionados. El premio del gol no tardó con un extraordinario cabezazo de Borja Iglesias (10'). Magnífico el centro en carrera de Canales en una acción ensayada. El Betis era feliz. Hacía feliz a los aficionados. Luego llegó la maravilla del gol de Canales. Acción colectiva en la salida, desde Bravo, Miranda y pase clave de Guardado para limpiarle el campo al cántabro. Canales recibió en el círculo central, condujo con su habitual elegancia, y encontró la escuadra con un zurdazo desde la frontal (28'). En el Villarín aparecían los pañuelos. Después Borja Iglesias hizo el tercero aprovechando un regalo de Miazga para batir en el mano a mano a Pacheco (41'). Antes había podido marcar Guido Rodríguez con un cabezazo en un córner (39'), luego Juanmi con una vaselina que culminaba otro gran pase de Canales. La renta al descanso era de 3-0 y el Betis se iba a la caseta entre aplausos.

En la segunda parte el Betis seguía domina-

do ante un Alavés que buscaba activarse a través de cambios. El exponente de la confianza de Borja Iglesias fue el pase en profundidad con la izquierda sobre Juanmi. Su gol llegó minutos después (54'). Una contra, Bellerín, un pase al hueco de Fekir y el malagueño con vaselina de crack betía a Pacheco. El balón era patrimonio verdiblanco. William Carvalho, Rodri y Willian José entraban por Guido Rodríguez, Canales y Borja Iglesias. Todos ellos se marcharon con el aplauso de la grada. Camarasa y Lainez suplían a Juanmi y Fekir, los dos también aplaudidos, para completar los cambios béticos. William Carvalho, dejaba nuevos detalles, porque está en un momento dulce de juego. Un zapatazo de William Carvalho para redondear la lista de ocasiones y un Betis que hizo enloquecer a su afición.

## FICHA TÉCNICA

**Real Betis:** Claudio Bravo, Bellerín, Edgar, Pezzella, Miranda, Guardado, Guido Rodríguez (William Carvalho, minuto 71), Canales (Rodri, minuto 71), Fekir (Camarasa, minuto 82), Juanmi (Lainez, minuto 82) y Borja Iglesias (Willian José, minuto 71).

**Deportivo Alavés:** Pacheco, Martín, Laguardia, Miazga, Duarte (Javi López, minuto 48), Rioja, Moya (Manu García, minuto 46), Escalante (Tachi, minuto 46), Édgar Méndez, Jason (Pina, minuto 46) y Joselu (De la Fuente, minuto 74).

Goles: 1-0, minuto 10: Borja Iglesias. 2-0, minuto 28: Canales. 3-0, minuto 41: Borja Iglesias. 4-0, minuto 54: Juanmi.

Árbitro: Sánchez Martínez, murciano. Amarillas para Edgar y Guardado.

Incidencias: 37,800 espectadores. Se guardó un minuto de silencio por el ex-directivo y gran torero Jaime Ostos (+).

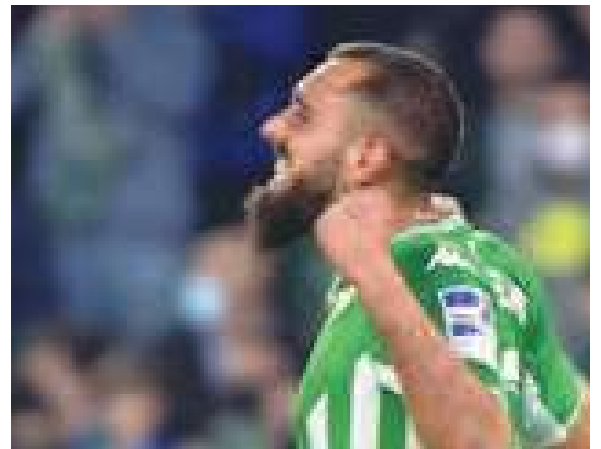

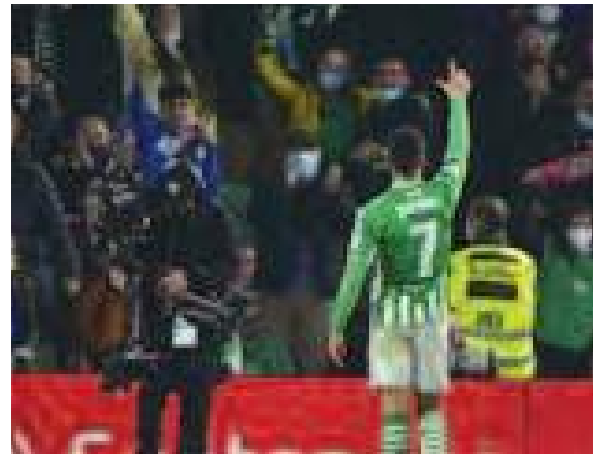

# Bar Kiosco de las Flores

1930  
PESCAITO FRITO FRIED FISH



*"Uno de los lugares más famosos entre los amantes del pescado tradicional andalúz"*

*"One of the most famous places between the lovers of the traditional Andalusian fish"*

TLF.: 954 27 45 76  
c/ Betis s/nº  
Triana-Sevilla



[www.kioscodelasflores.com](http://www.kioscodelasflores.com)  
[info@kioscodelasflores.com](mailto:info@kioscodelasflores.com)



GAMBAS PRAWN



DORADA GILT-HEAD BREAM



PAELLA RICE DISH



MERLUZA HAKE



PESCAITO FRITO  
DEEP FRIED ASSORTED FISH



TORTILLITA CAMARONES  
SHRIMP "TORTILLITA"



PEZ ESPADA  
SWORDFISH



REVUELTO DE BACALAO  
SCRAMBLED EGGS WITH COD

## HORARIO DE COCINA-KITCHEN HOURS

Domingo: 11:00 a 16:00 horas.  
Sunday: 11:00 am to 16:00 pm.  
Domingos tarde y lunes: cerrado

Martes a Sábados: De 11:00 a 23:30.  
Tuesday to Saturday: From 11:00 am to 23:30 pm.  
Sunday evening and Monday: closed

# UN REAL BETIS DE RECORD



El Real Betis con 41 goles anotados en 22 partidos, es el segundo equipo más goleador de LaLiga, solo superado por los 47 que lleva el Real Madrid. Cinco jugadores béticos son los responsables directos del 80% de los goles del equipo en la competición liguera, pues entre Juanmi (12), Borja Iglesias (7), Willian José (7), Fekir (4) y Canales (3) han sumado 33 de los 41.

Contando todas las competiciones, Juanmi (14 goles y 2 asistencias), Borja Iglesias (12+2), Willian José (7+5), Fekir (7+7) y Canales (6+8) suman un total de 46 goles y 24 asistencias en lo que va de temporada, pues aparte de los 41 goles en Liga el Real Betis lleva anotados 13 goles en los 6 partidos de Europa league y 12 en los cuatro de Copa del Rey. Esos 46 goles suponen el 70% de los 66 anotados por el Real Betis en sus 32 partidos oficiales de la temporada.

Nabil Fekir, además, es el segundo jugador de las cinco grandes ligas europeas que más acciones previas a un remate (regate o pase) lleva generadas en lo que va de temporada, un total de 103, como el madridista Vinicius, solo superado por Dimitri Payet (Olympique de Marsella).





# De copas por la calle Betis



C/ Betis, 1



C/ Betis, 6



C/ Betis, 13



C/ Betis, S/Nº



C/ Betis, 40 - SEVILLA



C/ Betis, 69 B



C/ Betis, 66



Puente de Isabel II

# Guido Rodríguez da positivo en covid



Guido Rodríguez ha dado positivo por Covid-19 y finalmente no ha viajado a Argentina para disputar los partidos clasificatorios para el Mundial 2022 con su selección. Así lo ha anunciado el perfil oficial de la AFA (Asociación del Fútbol Argentino) en Twitter.

De esta forma, Guido Rodríguez podría estar recuperado del Covid en una semana para poder estar en el duelo de los cuartos de final de la Copa del Rey ante la Real Sociedad del 3 de febrero en San Sebastián.

Las pruebas previas a su desplazamiento han confirmado este positivo, por lo que será Pezzella el único que viaje para los dos duelos oficiales de Argentina en esta semana de parón por selecciones americanas.

"El jugador Guido Rodríguez dio positivo de covid 19 en los testeos previos al viaje realizados en Europa y será baja para la doble fecha de eliminatorias", informaba la AFA en su perfil oficial de Twitter correspondiente a la selección argentina.

En el Betis estaban pendientes de ver cómo

materializar el regreso de Guido Rodríguez tras los dos partidos oficiales de Argentina pero esta circunstancia impedirá que el futbolista viaje y está por ver si puede estar recuperado con tests negativos para el duelo copero.



# HAFER AUTOMOCIÓN

Servicio Integral del Automovil



Teléfonos

955 98 67 74

670 620 442 (Oficina)

645 123 746 (Harry)

620 298 123 (Fernando)

Mecánica

Chapa y pintura

Electricidad

Aire Acondicionado

Neumático

Aerografía Artística

Restauración de Vehículos Clásicos

Diagnosis de Vehículos



**C/ Diseño, 6 B**

Polígono Industrial PISA Mairena del Aljarafe

41927 (SEVILLA)

[info@haferautomocion.es](mailto:info@haferautomocion.es)

[www.haferautomocion.es](http://www.haferautomocion.es)

## El Betis ya ha superado el número de goles marcados en toda la temporada pasada



El Real Betis entrenado por Pellegrini acumula 62 goles tras jugar en lo que va de curso 32 encuentros oficiales. El Real Betis se reencontró con el triunfo en el campeonato 21-22 y lo hizo de manera contundente. 4-0 fue el resultado del encuentro disputado ante el Deportivo Alavés, precisamente el mismo marcador que se registró el 12 de diciembre pasado en la visita al Benito Villamarín de la Real Sociedad en el último partido que había ganado hasta ayer el equipo bético en LaLiga 21-22.

El equipo entrenado por Manuel Pellegrini acumula ya 41 goles en los 22 encuentros que ha jugado en el campeonato 21-22 de Primera división. También se ha registrado acierto ante la portería contraria en las otras dos competiciones en las que participa. En la fase de grupos de la Europa League, el Real Betis jugó seis partidos y marcó doce goles, mientras que en los cuatro encuentros que ha afrontado en las eliminatorias de la Copa del Rey han sido 13 los goles firmados. Real Betis-Deportivo Alavés, con 3-0 en el

marcador, que el equipo bético, en 31 partidos, ya había marcado tantos goles en esta temporada (61) como en la pasada temporada completa (61 goles en 43 partidos). En la 20-21, el Real Betis participó en dos competiciones, LaLiga y la Copa del Rey.

En la segunda parte del encuentro jugado en el Benito Villamarín llegó el cuarto y definitivo gol conseguido por Juanmi y que eleva en esos momentos la cifra total del Real Betis en

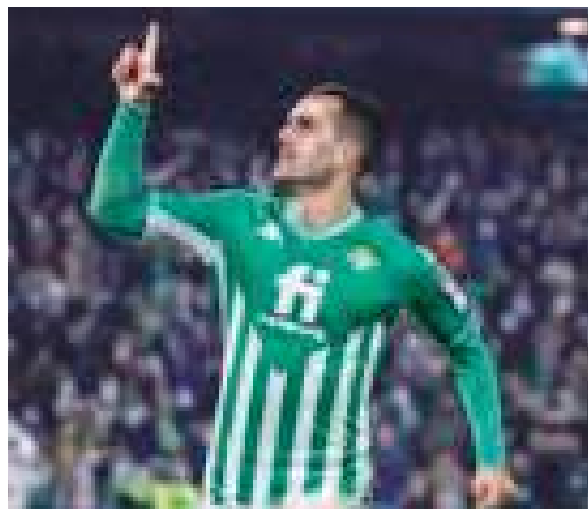

# SIN LOS INTERNACIONALES

Guido Rodríguez y Germán Pezzella han sido convocados por Lionel Scaloni, seleccionador de Argentina, para la disputa de encuentros oficiales a finales de enero y primeros de febrero y no podrán participar con el Real Betis en el cruce de cuartos de final de la Copa del Rey.

El Real Betis ya sabe que no podrá contar con sus internacionales americanos, entre los que ya se han confirmado los argentinos. Guido y Pezzella están en la relación de citados por Scaloni para los duelos ante Chile del 28 de enero y Colombia del 2 de febrero, correspondientes a las eliminatorias para la Copa del Mundo de Catar 2022.

También el guardameta Claudio Bravo convocado por Chile, como Guido y Pezzella, no estará disponible para el partido de cuartos de final de la Copa del Rey para Pellegrini. La misma circunstancia puede acontecer con otros jugadores béticos como Andrés Guardado o Diego Lainez.

Lo importantes es que no se nos lesionen ninguno, porque todos son importante para esta segunda vuelta en la que debemos intentar clasificarnos para Europa.



# EL CIERRE DEL ESTADIO BENIRO VILLAMARÍN, SE LE SANCIONA CON DOS PARTIDO (debido al impacto de una barra de PVC en la cabeza de Joan Jordán). Y EL BETIS RECORRE LA SANCIÓN

Habiendo transcurrido varios días del hecho y con el debate todavía entre las aficiones, en el auto destacan varios detalles en el apartado denominado Fundamentos Jurídicos. Aunque en este enlace pueden leer toda la resolución (pincha aquí), los datos más interesantes versan sobre las peticiones de ambos clubes a la Federación y las pruebas emitidas a dicho organismo. Uno de los detalles es que el Sevilla adjuntó el parte médico de Jordán tras su asistencia hospitalaria. Además, este Comité no entra a valorar en absoluto las alegaciones y pruebas presentadas por el Betis en las que, según el club verdiblanco, se aprecia que la reacción del jugador del Sevilla pudo estar inducida por terceros. Pasamos a la literalidad.

"En relación con la suspensión del partido que decretó el árbitro por los incidentes de público reflejados en el acta y que derivaron en las consecuencias lesivas sufridas por el jugador sevillista D. Joan Jordán tras el impacto del objeto lanzado desde la grada, el club local aporta la sospecha de que las reacciones lesivas que ofrecía el citado jugador podrían haber sido inducidas por terceros, si bien, las pruebas de tal aseveración se consideran por este Juez carentes de la fuerza probatoria necesaria como para desacreditar el contenido del informe médico emitido por el especialista del Hospital Quirón Salud, en el que consta como diagnóstico la existencia de un traumatismo craneoencefálico y recomendación de observación domiciliaria, así como tampoco desvirtúa el contenido del acta arbitral que refleja que el jugador fue objeto de un impacto en

su cabeza con una barra lanzada por la afición local. En cualquier caso, la sospecha lanzada por el Real Betis Balompié, SAD referente a que terceros hubieran podido inducir en la reacción del futbolista agredido podrá ser objeto, en su caso, de procedimiento independiente al presente, entendiéndose este órgano que no procede enjuiciar, en este momento procesal, dichas conductas que el club desliza en sus alegaciones".

"El Real Betis Balompié, SAD aporta declaración jurada del Coordinador de los Servicios Médicos del partido en el que consta que el jugador agredido declinó atención médica que no fuera la correspondiente a los servicios médicos de su propio Club; sin embargo, con respecto a la situación clínica del jugador, como se ha dicho, ha de darse plena validez a la valoración médica efectuada por el especialista del Hospital cuyo contenido y diagnóstico aporta a este Órgano la credibilidad necesaria en cuanto a la contingencia sufrida y el tratamiento diagnosticado.

Entiende igualmente el Real Betis Balompié, SAD que el análisis de los hechos ocurridos debería ampliarse a la investigación con mayor profundidad dada la gravedad de los mismos, si bien, por este Órgano disciplinario se entiende que no resulta necesaria la dilación en la resolución del presente expediente habida cuenta el estado probatorio del mismo y de la claridad, concisión y precisión en la redacción del acta arbitral por parte del colegiado, cuyo contenido no se ha desvirtuado ni puesto en entredicho en ningún momento".

ALMACEN DE FONTANERIA

**SUFONSUR**



JUNKERS  
**SUFONSUR**  
ALMACEN DE FONTANERIA

ALMACEN DE FONTANERIA

**SUFONSUR**

SUMINISTROS DE FONTANERIA DEL SUR S.L.

TUBERÍAS  
PISCINA  
RIEGO



FONTANERÍA  
GRIFERÍA  
CUARTOS DE BAÑO

**ALMACEN AL  
SERVICIO DEL  
PROFESIONAL CON  
UN AMPLIO  
SURTIDO DE  
MATERIAL Y  
ASESORAMIENTO DE  
EXPERTOS EN LA  
FONTANERÍA**

**Pig. Ind. Autopista,  
C/ B - Nave 2 y 10  
Tlf. 954 99 71 72  
Fax: 954 26 00 64  
41020 - SEVILLA**



# CERRAR UN CAMPO EN SEVILLA ES MÁS FACIL, PORQUE LES FALTAN C... PARA HACERLOS EN OTROS CAMPOS.

Se considera probado, "a la vista de los hechos contemplados constatados en el presente expediente", que las medidas tomadas por el Real Betis Balompié, SAD para la prevención de incidentes de público "se han mostrado insuficientes". Esta es la parte que menos se entiende de la resolución, ya que los mástiles de plástico para la banderas están permitidas y no se sabe cómo el Betis puede prevenir que alguien la rompa y lo lance. Sobre todo no tiene sentido cuando fue un lanzamiento aislado y se ha pillado al autor.

El fallo del Juez Disciplinario de Competición considera que no pueden aplicarse otras sanciones tales como "la de pérdida de puestos o puestos en la clasificación (apartado 5) puesto que el formato de la competición se desarrolla mediante el sistema de eliminatorias".

"En definitiva, la sanción aplicable a la infracción disciplinaria cometida por el Real Betis Balompié, SAD sería la de clausura total o parcial del recinto deportivo de hasta tres partidos, o de dos meses. En este sentido, este órgano considera adecuada y proporcionada la imposición de la sanción de clausura total en su grado medio", señala la resolución.

La citada resolución incluye que cabe la interposición de recurso, en el plazo de diez días hábiles, ante el Comité de Apelación. Sin duda el conjunto verdiblanco llegará a la instancia que sea menester. Nada se dice en esta resolución sobre lo que ocurre en la zona de banquillos.

Vaya papelito del Comité de Competición de la Federación de los valores. No estuve de acuerdo con la resolución que obligaba a jugar al Sevilla en el Benito Villamarín sin que pudiera hacerlo Joan Jordán. Al margen de

lo que piense sobre si se tenía o no que suspender el encuentro, la decisión de que se jugase al día siguiente sin el principal afectado no era de recibo desde un punto de vista vamos a decir que jurídico. Pero es que es igual de injusto, o más, lo que le acaban de hacer al Betis, una auténtica barrabasada, porque si es verdad, que lo es, que se pueden tener ese tipo de mástiles para las banderas dentro del estadio, y si es verdad, que lo es, que las cámaras del estadio han ayudado a identificar al presunto culpable del lanzamiento, no entra en cabeza humana que sancionen al resto de aficionados y al club que ya ha padecido que la segunda mitad de la eliminatoria se jugase a puerta cerrada. Dos partidos de clausura del Benito Villamarín por un tipo con tanta falta de neuronas como puntería es una pasada.

El caso es que siempre ocurre en Sevilla, porque tiene mucha repercusión, porque es una ciudad tremendamente futbolera, pero con poco peso a nivel nacional. Todos los opinadores se sienten muy cómodos pidiendo un castigo ejemplarizante para Sevilla, porque si cerrasen por lo que pasó el Bernabéu o el Camp Nou, incluso el Metropolitano, se llevarían las manos a la cabeza, pero les faltan valor con esos equipos poderosos.

En cualquier caso, más allá del agravio comparativo, porque nunca o casi nunca cierran campos que no sean los sevillanos, lo que más cabrea es la injusticia de los que deben de impartirla. Que me diga alguien qué culpa ha tenido el Betis, qué pudo hacer más para que no tirase un tipo un palo. Yo lo único que tendría que censurar al club verdiblanco es la desafortunada irrupción en las redes de uno de sus consejeros, pero nada más.



# Carrocerías César S.A.



**Carrocerías César S.A. (Cacesa)** es el diseño, la producción y el montaje de carrocerías basculantes y fijas, el diseño y producción de contenedores, la producción de cilindros hidráulicos, la instalación de grúas y equipos porta-contenedores en vehículos industriales, la instalación de equipos hidráulicos en cabezas tractoras, así como la reparación de las citadas obras.

Però la positiva evolución de la empresa hace que se amplíe la producción hacia otras actividades

**Talleres de carrocería en Los Palacios Y Villafranca**

**TLF.: 955816125**

**Ctra. Sevilla-Cádiz, KM. 567. 41720. LOS PALACIOS Y VILLAFRANCA, SEVILLA**

**<http://www.carroceriascesar.es>**

## La Cartuja y con público, la opción más probable ante el cierre del Villamarín

Precedentes que indignan tras la sanción del Betis: botellazo y monedazo en Anoeta y sólo 602 euros de multa

Competición no ve «fuerza probatoria» en las pruebas del Betis pero no descarta otro procedimiento para analizar si «terceros» influyeron en Jordán

La sanción del Comité de Competición de la Real Federación Española de Fútbol al Real Betis con dos partidos de cierre del estadio Benito Villamarín no impide que el club verdiblanco pueda jugar en otro recinto de la ciudad o la provincia de Sevilla y con público en las gradas. De esta forma, la opción más probable para cumplir esta pena, si es que se formaliza ya que el Betis tiene planteado presentar recurso ante el Comité de Apelación es que los duelos afectados se jueguen en el Estadio de la Cartuja y con béticos en las gradas. ¿Qué partidos serían los afectados? Depende de cuándo se aplique la sanción. En el Betis si presentan recurso ante Apelación el asunto puede alargarse.

En principio están programados ante el Villarreal y el Mallorca en LaLiga, pero el Betis también puede salir como beneficiado jugando en casa el duelo a partido único de los cuartos de final de la Copa del Rey. Así, si la sanción se confirma, algo que desde el Betis quieren evitar que se produzca, el club verdiblanco tiene el recurso de jugar en el estadio de la Cartuja, en perfectas condiciones al albergar recientemente la Eurocopa y partidos de la selección española, y ser un recinto que puede albergar a los 50.373 socios con los que cuenta el club verdiblanco sin problemas de desplazamientos.

"La sanción de clausura total del recinto deportivo se cumplirá celebrando el partido o partidos a que afecte en cualquier otro recinto que reúna las condiciones que establece el ordenamiento federativo", señala el

Código Disciplinario de la RFEF.

Ya vivió el Betis una circunstancia parecida en la 2007-08, cuando tuvo que disputar en la Cartuja por sanción dos partidos ligeros. La resolución de Competición sobre el cierre del Villamarín fue la siguiente: «Tras el hecho ocurrido durante el encuentro disputado entre el Real Betis Balompié y el Sevilla FC en los octavos de final de la Copa del Rey, el Juez de Competición ha sancionado al conjunto verdiblanco con el cierre de su estadio para los próximos dos partidos.

El fallo del Juez Disciplinario de Competición considera que no pueden aplicarse otras sanciones tales como «la de pérdida de puestos o puestos en la clasificación (apartado 5) puesto que el formato de la competición se desarrolla mediante el sistema de eliminatorias».

«En definitiva, la sanción aplicable a la infracción disciplinaria cometida por el Real Betis Balompié, SAD sería la de clausura total o parcial del recinto deportivo de hasta tres partidos, o de dos meses. En este sentido, este órgano considera adecuada y proporcionada la imposición de la sanción de clausura total en su grado medio», señala la resolución.

Cabe la interposición de recurso, en el plazo de diez días hábiles, ante el Comité de Apelación».



**CENTRO DE EDUCACIÓN INFANTIL BILINGÜE**  
AUTORIZADO Y ADHERIDO A LA JUNTA DE ANDALUCÍA

**¡VOLVEMOS RENOVADOS!**

**PIOPINO**

**A**

**Plazas subvencionadas por  
la Junta de Andalucía**  
Acompañamiento y gestión  
de la tramitación



**Matriculación abierta  
todo el año**

**CURSO 2021/2022**





# MUEBLES HYTASUR

## EL FACTORY DE LA TAPICERIA

Avda. de Hytasa, 30, (Antiguo Hiper-Sur) - Telf.: 954 65 32 52 SEVILLA



VISITANOS EN  
FACEBOOK Y COMPARTE 

FINANCIAMOS SU COMPRA

**12** MESES

¡¡SIN INTERESES\*!!

\*CONSULTE CONDICIONES SIN COMPROMISO

## LOS PRECIOS MAS FRESCOS



1825.- Composición apilable 270  
**819€** BLANCO

Todo  
lacado

E51.- Sofa cama

T/Marrón  
Sistema de empuje  
190x90x90

**217€**



E826.- Sofá SUZUKI

OFERTA **619€** PLATA **674€**



# EL BETIS "BAILA" AL ESPAÑOL Y LO GOLEA 1-4

Ver un partido del Betis para un aficionado bético, ya sea sentado en el estadio o delante de la televisión es una gozada. Eso sucede, salvo contadas excepciones, desde hace tiempo y nace de la idea de juego y la ambición de Manuel Pellegrini. Ya una contrariedad no tumba al Betis. Los tiempos han cambiado. El Espanyol con el gol de Raúl de Tomás antes del cuarto de hora, no le valió para asustar al Betis. El equipo verdiblanco sabe cuál es su tarea y así la aplica. Y tanto porque antes del descanso ya había puesto el marcador 1-2. A partir de ahí el Betis se desató y el marcador fue muy hasta corto, gracias a su veterano guardameta Diego López.

Doblete de Borja Iglesias, el segundo en apenas unos días tras el del Alavés. Cuatro goles en tres días. Infalible desde los once metros primero, luego demostró todo lo que un 'nueve' debe hacer en el tercero. Un cabezazo a balón parado de Guido Rodríguez que fue el segundo y para cerrar el marcador Willian José, que en dos ratos dejó detalles de clase como la templanza del gol. Lo del Betis fue un vendaval de fútbol. De las asistencias de Canales, a las dos de Fekir. Las dos exquisitas. A la solvencia de la línea defensiva de Edgar y un Sabaly que creció con el equipo o al partidazo del crack William Carvalho. Un equipo en estado de gracia, que disfruta jugando y hace disfrutar al aficionado.

Raúl de Tomás, con un cabezazo que atajó con comodidad Bravo (2'), fue el autor de la primera llegada. El Betis se hizo desde el inicio con el control del juego, acaparando largas posesiones. Mandaba William Carvalho, Canales con su movilidad ayudaba. Cierto es que, más allá de un desviado tiro de Fekir (8'), los de Pellegrini no terminaban de acer-

tar con la meta de Diego López.

Entonces llegó el tanto periquito, que aprovechó la falta de tensión bética en su defensa. Un centro lateral de Óscar Gil fue rematado en el área por Raúl de Tomás (13'), sin que lo marcara Pezzella, el más flojo de atrás. No varió el gol el escenario, si acaso el Espanyol se atrincheró con más fuerza. Sin embargo, el dominio persistió. Valió para remontar antes del descanso. Primero con un gol de penalti, de Borja Iglesias (30'). El VAR intervino previamente para señalar la mano de Aleix Vidal en el pico del área tras una pelota que peleó Canales. El segundo del Betis fue un magnífico cabezazo de Guido Rodríguez que aprovechó el centro que desde la esquina le había enviado Fekir (36').

La magia apareció de nuevo con un taconazo de Canales que habilitó a Borja Iglesias. El Panda fusiló al portero espanyolista para poner el 1-3 (52'). El primer cambio bético fue la entrada de Tello por Juanmi. La necesidad ofrecía más espacios al Betis que seguía dominando. Loren, que salió desde el banquillo, no tardó en probar fortuna de lejos (63'). El Betis buscaba el cuarto y Tello lo tuvo con un remate cruzado que rechazó Diego López (66'). Las sensaciones viendo a este Betis es que no tiene techo, si marca cuatro quiere más y eso es obra de Pellegrini. Willian José sustituía al bigoleador Borja Iglesias, que se iba con pitos del que fuera su estadio, y tuvo tiempo de hacer el 1-4. Algunos aficionados pericos empezaron a desfilar, hundidos por el espectáculo. Y se perdieron la autoexpulsión de RDT que vio dos amarillas seguidas innecesarias y dejó a su equipo con diez en el 82'.

Y hubo tiempo para el debut de Tonny Vilhena, el último refuerzo. En triste momento.

## FICHA TÉCNICA:

**Espanyol:** Diego López; Óscar Gil, Sergi Gómez, Calero (David López 46'), Pedrosa; Morlanes, Darder, Melendo (Loren 60'); Aleix Vidal (Embarba 60'), Puado (Vilhena 84') y De Tomás.

**Real Betis:** Bravo; Sabaly, Pezzella (Víctor Ruiz 84'), Edgar, Álex Moreno; Guido, William (Guardado 84'); Canales (Camarasa 84'), Juanmi (Tello 59'), Fekir; Borja Iglesias.

**Goles:** 1-0 (15') De Tomás; 1-1 (31') Borja Iglesias, de penalti; 1-2 (37') Guido Rodríguez; 1-3 (53') Borja Iglesias (William José 74'); 1-4 (76') William José.

**Árbitro:** Alberola Rojas (castellano-manchego). Amonestó a Morlanes por parte del Espanyol; expulsó a De Tomás por doble cartulina amarilla en el 81'; por parte del Betis mostró cartulina amarilla a Pezzella, Juanmi, Borja Iglesias y William Carvalho.





**NUEVA  
TABERNA  
GASTROBAR  
STORE  
ANTIGUA TRATTORIA**

*tapas menús*

CALLE NIVEL, 25 - SEVILLA



**Especialidad en  
desayunos:  
Tostada con jamón  
ibérico+café y una  
pincelada de zumo  
de naranja**

**3,30** Euros

**MENÚ** de lunes  
a sábado

*Primer plato*

Aliño del día  
Cóctel de Marisco  
Ensalada Mixta  
Ensalada de Pimientos Asados  
Ensaladilla Casera  
Revuelto de Gambas y Jamón Ibérico  
Revuelto de Champiñones y Jamón Ibérico  
Espinacas a la Andaluza  
Plato del día (preguntar)

*Segundo plato*

Carne con Tomate  
Carrillada al Vino Tinto  
Menudo con Garbanzos  
Churrasco de Cerdo  
Secreto Ibérico  
Pechuga de Pollo  
Atún a la Plancha  
Pez Espada a la Plancha  
Suprema de Dorada a la Espalda

**8,00** €  
por persona

*tapas menús*

Pan, 1 Bebida, Postre ó Café



**Reservas en los Tlfs:**

**695 746 750 Y 663 406 499**

**C/ Nivel, 25 - Poligono Store**

**SEVILLA**

# ¡UN AUTÉNTICO ESPECTACULO!

Pese a ponerse por debajo en el marcador con el gol de Raúl de Tomás, que terminó desesperado y expulsado, el Betis no perdió la compostura y con toques precisos comenzaron a merodear la portería de Diego López. A los 36 minutos de juego el partido ya estaba remontado gracias al gol de Guido Rodríguez de cabeza a la salida de un córner. Así que este Betis gusta, ilusiona y, lo que es más importante, va abriendo distancias clasificatorias grandes con respecto a sus perseguidores.



# CENA DE NAVIDAD DE LA AGRUPACIÓN DE BÉTICOS VETERANOS “ALFONSO JARAMILLO” CON HOMENAJES A EX-JUGADOR PIER Y AL CANTAUTOR SAAVEDRA.

El pasado día 12 de Diciembre en el Bar Bistec del entrañable barrio de Triana, la Agrupación de Béticos Veteranos “ALFONSO JARAMILLO” celebró su Almuerzo de Navidad, celebrando también los 25 Años de su fundación y el homenaje al ex-jugador Pier Luigi Cheruvino y al cantautor José Antonio Saavedra, que hemos tenido el placer de verlo y admirarlo en TIERRA DE TALENTOS que se emite en Canal Sur y presenta otro gran bético como es Manu Sánchez.

Al acto asistieron 55 comensales, entre ellos el consejero del Real Betis Orgur Unay.

Tras el almuerzo tomó la palabra el presidente de la Asociación Joaquín Real que agradeció a los asistentes la asistencia y recordó el 25 aniversario de la asociación que se cumplió el pasado mes de mayo del 2021 no pudiéndose celebrar por culpa de este maldito virus y que más adelante se haría un almuerzo “especial” para conmemorarlo.

Agradeció a los homenajeados su comparecencia para hacer a continuación la entrega de los pergaminos conmemorativos.

Pier al recibir el presente agradeció a la agrupación el haberse acordado de él y recordó su paso como jugador del Real Betis y el pertenecer al club.

Le tocó el turno al cantautor Juan Antonio SAAVEDRA, que agradeció el homenaje y resaltó su beticismo de siempre.

Tras sus palabras estrenó en primicia una canción-himno dedicado al glorioso Real Betis Balompié, siendo muy aplaudido por todos los presentes.

Desde MUNDO BÉTICO queremos felicitar a esta entrañable Agrupación por esos más de 25 años al servicio del Real Betis.





**Agro-Gomas, S.L.** (Sociedad unipersonal)

**Agro - Gomas**

**ALMACEN Y OFICINAS:**

Polígono Ind. Carretera Amarilla, Av. de la Prensa nave 25  
41007-Sevilla Tlf: 954 25 71 76  
agrog1@agrogomas.com

MARISCOS  
**EMILIO**



**Dirección: Av de Coria, 5,  
41011 Sevilla  
Teléfono: 954 33 40 91  
www.mariscos-emilio.com**

Espaciosa marisquería donde degustar delicias del mar en un elegante y reformado cortijo del s. XVII  
**Mariscos Emilio "La Torrecilla"**  
**Cervecería "La Grande" c/ San Jacinto**  
**Cervecería "La Grande" c/ López de Gomara**  
**Cervecería San Jacinto**  
**Meson La Sierra**  
**Ostrería "La Mar" c/ Genova**

# OPERACIÓN RENOVACIÓN

Guardado había declarado recientemente su predisposición a continuar un año más en el Betis. Eso mismo le había comunicado a la dirección deportiva y a los rectores del club en otras conversaciones en el marco del proceso de renovaciones en Heliópolis con Manuel Pellegrini, Borja Iglesias, Canales, Fekir y Rodri ya oficializados y otros en curso.



El principal artífice de este Betis es sin duda alguna el ingeniero Manuel Pellegrini que ha logrado crear un grupo que aglutina mucha clase, intensidad, coraje y gol, algo muy difícil de conseguir. Pero Manuel quiere más y trabaja para ello y seguro estamos que con los futuros refuerzos que llegaran y con la plantilla que lo rodea, este Betis no tiene techo y conseguira metas muy altas y ¿porqué no? algún título para la vitrinas del Club.



**HAY  
TRADICIONES  
QUE TIENEN  
NOMBRE PROPIO.  
DESDE 1954.**



**ROBLES, TRADICIÓN VIVA**

La Casa Robles del Barrio de la Alde Carrasuela Andaluza,  
especialmente conocida desde 1954, en Sevilla, Lugo y Asturias ofrece  
exclusivos productos locales y autóctonos. Y en Robles Tapas Bar  
y Zambas Purotinos podrá degustar deliciosos tapas  
y mariscos por menos de 1€ por persona.  
Robles Restaurantes, el sabor auténtico con nombre propio.



**ROBLES**  
RESTAURANTES



# Muy cerca del fichaje del central Luiz Felipe



Mientras el Betis sigue en un espléndido momento de forma, la dirección deportiva valora posibles fichajes. Uno de ellos es el central brasileño Luiz Felipe (Lazio). Sería, en principio, una contratación para la próxima temporada, pues en la actual el brasileño, que cuenta con pasaporte italiano, entra en los planes de su club. Es un fijo para Maurizio Sarri.

La propuesta trasladada a Luiz Felipe es por cuatro temporadas, según informa Diario de Sevilla, y con cantidades económicas importantes para el jugador, que considera que su ciclo ha terminado en la Lazio, de ahí que busque otro lugar en el que jugar. El Betis acelera la operación para evitar que se vayan sumando competidores.

Luiz Felipe es un central de 24 años y con una estimable valoración en el mercado.

Como dato orientativo, Transfermarkt sitúa tal cifra en 18 millones de euros. En la presente campaña lleva jugados 26 partidos. Evidentemente, el hecho de que termine contrato a final de la presente campaña lo pone más a tiro del Betis, aunque haya que pagar al jugador la habitual en estos casos prima de fichaje. En cuanto a movimientos en el actual mercado invernal, se podría concretar la salida como cedido de Lainez, pues el mejicano no interviene y debe encontrar continuidad en otro club para comenzar a despuntar en España.





# TALLER DE MECÁNICA



CON EL CAMBIO DE  
LOS 4 NEUMÁTICOS

## REGALO

LAVADO EXTERIOR A MANO

CAMBIO DE ACEITE  
Y FILTRO



+ FILTRO DE AIRE

DESDE 75€

Te REGALAMOS la desinfección de OZONO

Ofrecemos servicio ITV  
Realizamos PRE-ITV y llevamos  
tu vehículo a pasar la inspección

Calle Serrucho, 6F - Polg. Store - Sevilla

 taller\_jjstore

 T. 633 71 58 48

 Taller J&J

# INMEMORIAN

## DESCANSE EN PAZ “FRASCO” EX-JUGADOR DEL R. BETIS BALOMPIÉ



Queremos mostrar nuestro más sentido pésame por el fallecimiento Francisco Ortiz Vázquez, “FRASCO”, jugador del primer equipo bético entre los años 1964 y 1969. Nacido en la localidad sevillana de La Rinconada en 1941, se formó en el equipo de su localidad, la UD Cañamera, desde donde llegó al Real Betis en 1961.

Jugó cedido en el Kimber de Utrera, el Hércules de Alicante y el Recreativo de Huelva antes de incorporarse al primer equipo del Real Betis en el inicio de la temporada 64-65. Su debut en partido oficial fue en el estadio Benito Villamarín, en el encuentro entre el Real Betis y el Stade Français de la Copa de Ferias.

Tras conseguir el ascenso a Primera División en una promoción frente al Granada, la plantilla del Betis fue recibida por el Ayuntamiento de Sevilla. Ocurrió el 28 de junio de 1967.

En las cinco temporadas que militó en las

filas del primer equipo bético, Frasco participó en 71 encuentros oficiales y marcó cinco goles.

Su carrera como futbolista continuó en otros equipos. Jugó en el Salamanca, Tarrasa y Motril.

Posteriormente, en su etapa de entrenador, dirigió al equipo juvenil del Real Betis y al filial, el Betis Deportivo, cargo en el que permaneció hasta 1983. DESCANSE EN PAZ.



# Tapeando en el barrio de Santa Cruz



Plaza Venerables, 1



C/ Mateos Gago, 1



C/ Mateos Gago, 13



C/ Santa Teresa, 2



C/ Lopez de Rueda, 18



C/ Placentines, 25



C/ Mateos Gago, 22



C/ Rodrigo Caro, 1 A

115  
AÑOS DE HISTORIA

## CIERRE DEL VILLAMARÍN EL CASTIGO EJEMPLARIZANTE, SIEMPRE SE LO APLICAN AL BETIS

### EN EL CAMP NOU LE TIRARON UNA VABEZA DE CERDO A FIGO

El propio Luis Medina Cantalejo, el árbitro del choque, ya había suspendido el partido durante quince minutos por el ambiente tan crispado. Pero la imagen del partido llegó antes de un lanzamiento desde la esquina de Figo. Sin que el atacante se percatase, desde la grada le lanzaron una cabeza de cochinito. Ésta incluso le tocó la bota. También calló, entre otras cosas, una botella de cristal que no impactó en nadie, por fortuna. La imagen dio la vuelta al mundo y provocó un cierre por dos partidos del Camp Nou que nunca se cumplió. Y por lo que hace al partido, el juego se vio interrumpido por estas polémicas llegadas desde la grada y acabó con empate a cero en el luminoso. Sobre el verde, un imberbe Carles Puyol apareció del filial para desde el lateral acabar "secando" a Figo. Su marcaje fue de manual, limpio y efectivo. Con él se comenzaba a gestar un mito que, años después, acabaría siendo de los mejores defensas en la historia del club. Todo ello el día que una cabeza de cochinito sobrevoló el Camp Nou y acabó, traviesa, en el césped del templo.



## AGRECIÓN EN EL REALE ARENA

Y es que en el Reale Arena se han producido dos incidentes con lanzamientos desde la grada que sólo han derivado en multas de 602 euros cada una. El primero fue en septiembre de 2021, cuando una moneda impactó en el sevillista Fernando. Entonces el Comité de Competición decidió imputar a la Real Sociedad con 602 euros.

El incidente se produjo en el tramo final del duelo a escasos metros de la grada Aitor Zabaleta. El acta, redactada por Mateu Lahoz, se reflejaba lo siguiente: «En el minuto 91 del encuentro se produjo el lanzamiento de una moneda de 50 céntimos desde la grada más cercana a la posición del jugador del Sevilla número 25, Fernando Francisco Reges, impactándole en la espalda, incorporándose posteriormente al juego sin necesidad de ser atendido». El Comité consideró el hecho leve ya que el jugador no necesitó ser atendido.



## DE NUEVO EN EL REALE ARENA

En el mismo escenario, y ya en el mes de diciembre, se produjo un botellazo al colegiado Jesús Gil Manzano, que también se saldó con una multa de 602 euros por parte del Comité de Competición a la Real Sociedad. El árbitro señaló en el acta del encuentro que tras finalizar el partido «cuando estábamos accediendo al túnel de vestuarios, se lanzó una botella de líquido semillena desde la grada, teniendo que esquivarla y alcanzándome en la mano, no teniendo que ser asistido por los servicios sanitarios». La Ertzaintza identificó al autor del botellazo.

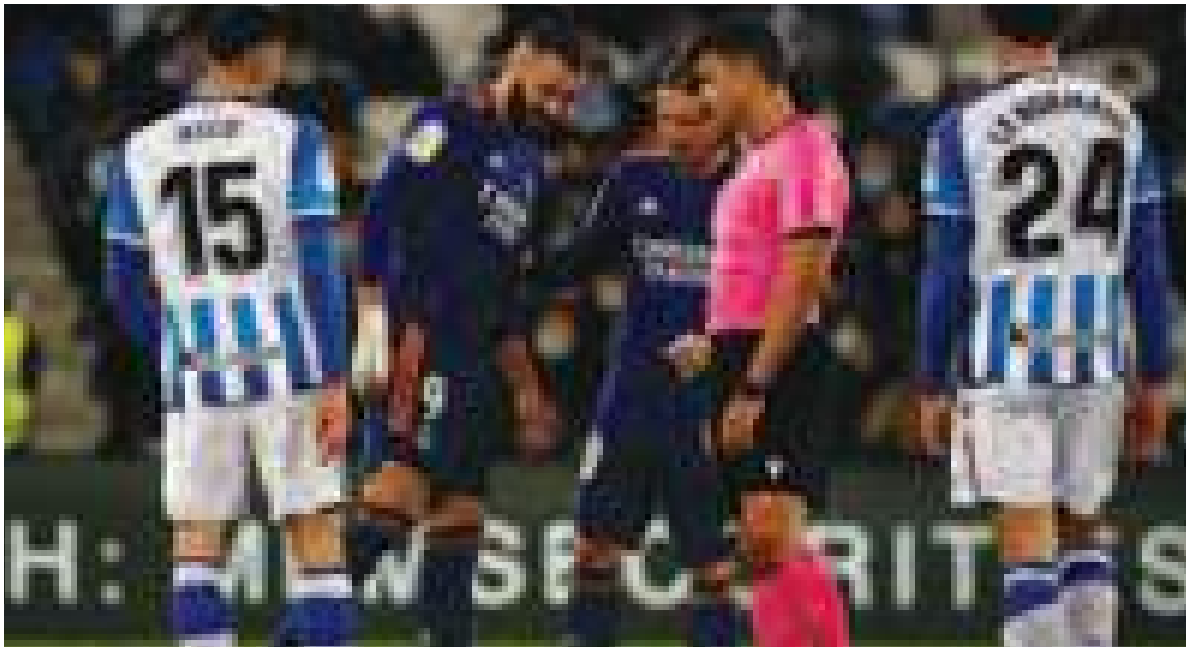

ENERO QUEDÓ MARCADO POR EL DERBI EN COPA Y UN ENERGÚMENO QUE LANZÓ UN OBJETO AL TERRENO DE JUEGO...



IMPACTA EN UN JUGADOR QUE SE LEVANTA SIN APARENTE MALESTAR. SU ENTRENADOR MONTA UN GUIRIGAY HASTA QUE ACABA MAREÁNDOSE.

ASÍ, NO, ASÍ NO.

...ES LA GUERRA, NOS ATACAN.

CASI LO MATAN

...UN ATAQUE ATROZ.

...PUEDE DEJARLE SECUELAS.

LA OTAN, EL KREMLIN

EL PARTIDO SE CANCELA. AL JUGADOR LE DIAGNOSTICAN TRAUMATISMO CRANEO ENCEFÁLICO Y REPOSO EN CASA (TOMA YA!)

CON BRECHAS POR LANCES DEL JUEGO, HE VISTO JUGADORES CONTINUAR CON APARATOSOS VENDAJES.

...LOS GRANDES ESTAN HECHOS DE OTRA PASTA.

TAN POBRE ARTIMANÍA NO LES SIRVE. SE REANUDA SIN PÚBLICO Y SE HACE JUSTICIA...

## BETIS 2-SEVILLA 1

EN LIGA EL BETIS CAE CONTRA EL CELTA Y GOLEA AL VALLADOLID. Y TRAS DEJAR AL ETERNO RIVAL CON DOLOR DE ESTÓMAGO, APISONA A ALAVÉS Y ESPAÑOL.

ALGO TAN CODICIADO COMO LA FELICIDAD NOS ENVUELVE.

DISFRUTÉMOSLA!!

PERDONAD EL SOBREPESO.

...SIN TIEMPO PARA DIETAS.





**TOLDOS Y CARPAS**



**PASA A LA MODERNIDAD...  
"Currito, dale al botoncito"...**



**Dirección: Pol. Industrial Ciudad Blanca,  
C/ Foreño, 12, Tlfs.: 955 67 57 25 -  
955 33 29 88  
41700 Dos Hermanas, Sevilla**

**E-mail: [toldos@quitasol.es](mailto:toldos@quitasol.es)  
[www.quitasol.es](http://www.quitasol.es)**

## NINJA H2R



Z900

|                                    |   |
|------------------------------------|---|
| <b>Tipo de motor</b>               | Refrigeración líquida, 4 tiempos, casco cilindros en línea con ventilador   |
| <b>Cilindrada</b>                  | 998 cm <sup>3</sup>   |
| <b>Potencia máxima</b>             | 228 kW (310 CV) / 14.000 rpm  |
| <b>Potencia máxima con SAM air</b> | 340 kW (464 CV) / 14.000 rpm  |
| <b>Por cilindro</b>                | 143 kW (19,6 kgf/cm <sup>2</sup> ) / 12.500 rpm   |
| <b>Sistema de válvulas</b>         | DOHC, 16 válvulas   |
| <b>Sistema de inyección</b>        | Inyección de combustible: 02 56 mm x 4 con inyección dual   |
| <b>Tipo de Chasis</b>              | Multiplaza en acero de alta tenacidad con pletino de montaje del basculante   |
| <b>Suspensión delantera</b>        | Forkzilla invertida de 43 mm con ajuste en extensión y compresión, ajuste de precarga   |
| <b>Suspensión trasera</b>          | Puente articulado LITTELL CRUISER TT200 de gas y depósito de expansión, ajuste en compresión, ajuste en extensión, ajuste de precarga |
| <b>Freno delantero</b>             | Cilindro doble con pistones flotantes de 330 mm. Pinza centrada radial, frenado MSD con ABS, 4 pistones operativos                    |
| <b>Freno trasero</b>               | Disco 258 mm. Pinza 2 pistones operativos   |
| <b>Eje Axial</b>                   | 2070 x 200 x 1.140 mm   |
| <b>Distancia entre ejes</b>        | 1.450 mm  |
| <b>Alcance del mismo eje</b>       | 830 mm  |
| <b>Peso sin aceite de marcha</b>   | 216 kg  |
| <b>Capacidad de combustible</b>    | 17 litros   |

NGEVA



## KTM 790 DUKE



- » ABS EN CURVAS INCL. MODO SUPERMOTO
- » MTC
- » 4 MODOS DE PILOTAJE

grupo

**todomoto**

Green Motor - C/ Alava 9, P.I.C.A. Sevilla  
Tif. 954 680 350 - [www.greenmotor.net](http://www.greenmotor.net)



**flickr** /grupotodcmoto