

MundoBético

30 años con el Real Betis Balompié

Nº 320 - Abril-Mayo 2013

Revista de información del Real Betis Balompié P.V.P.



Temporada con nota para los tres



¡¡Y la afición sobresaliente!!



HAY
TRADICIONES
QUE TIENEN
NOMBRE PROPIO.
DESDE 1954.



ROBLES, TRADICIÓN VIVA

En Casa Robles disfrutará de la Alta Gastronomía Andaluza
especialmente celebrada desde 1954. En Robles Tercera y Robles Aljarafe
disfrutará ambientes únicos y auténticos. Y en Robles Tapas Bar
y Robles Píccenticos podrá degustar deliciosos platos
y raciones por menos de lo que imagina.
Robles Restaurantes, el sabor andaluz con nombre propio.



ROBLES
RESTAURANTES





4	<i>Insatisfecho por naturaleza</i>
6	<i>Partidos</i>
10	<i>¡Sí es nuestra Liga!</i>
13	<i>La opción de bajar los precios</i>
16	<i>Los concursales piden que</i>
17	<i>Lopera y Oliver y sus ...</i>
19	<i>Poster</i>
25	<i>Ir a Europa sería lo justo</i>
26	<i>Peña Bética Villanueva del A.</i>
28	<i>Peña Bética Santa Olalla</i>
30	<i>In-memoriam Paco Torrejón</i>
31	<i>La Fiscalía acepta la ratificación</i>
32	<i>Guillén le pide a Tebas medidas</i>
33	<i>Homenaje de Trem a Miki Roqué</i>
35	<i>“De aquel Triana Balompié</i>
38	<i>COMIC</i>
39	

Edita

Esténtor SMM.

Dirección

P. P. Gómez.

Redacción y colaboración

Conchi Martínez

Carmelo Jiménez

Rafael Campos

(corresponsal en Cataluña)

Santiago Santos

Diseño y Maquetación

Esténtor SMM.

Reporteros Gráficos

Antonio Calvo

J. Carlos

J. Joaquín Solís.

Humor Gráfico

Antonio Gago.

Domicilio

Bda. Los Príncipes, Parc. 4 Blq. 4.

41008 - Sevilla

Telf. y Fax: 95 / 495 94 80

E.mail: pepego2@gmail.com

Está rigurosamente prohibida la copia, distribución o difusión íntegra o parcial de los contenidos de esta revista sin autorización expresa de Mundo Bético.

INSATISFECHOS POR NATURALEZA

Después de más de treinta años analizando fútbol y más concretamente al Real Betis, no he llegado a entender a esos “insatisfechos” que rodean en este caso futbolísticamente hablando a nuestro glorioso equipo.

Son esos detractores por naturaleza, que mande quien mande, hagan lo que hagan, siempre los criticará. No digo con esto que en muchos de los casos no tengan razón, pero no hacerlo por sistema, como en muchos de los casos lo hacen.

sus “palabritas” tan llenas de promesas, pero que ninguna se cumplieron y como dice el refrán “La mentira tiene una piernas muy cortas”.

Lo mismo ha pasado en su historia con los entrenadores y con muchos jugadores y es que ese personaje del “insatisfechos” ha pululado siempre alrededor también de nuestro Betis.

Ahora el objetivo es Guillén, Bosch, Gordillo y para algunos también Pepe Mel. A estos



Conocí a muchos de los insatisfechos con José Nuñez Naranjo y aquel descenso del Betis tras ganar la I Copa del Rey, teniendo el Club más de 80 millones de la época en el banco. A Mauduit se le criticó en sus cuatro años de mandato de meterse en la remodelación del estadio para el Mundial del 82 que dejó un deficit en las arcas bética.

A Gerardo Martínez Retamero se le culpó de muchas cosas. Primero el estar más en Madrid con asuntos de la Federación o de la LFP y dejar al Betis a la deriva. El negociar con Proinsur la venta del Villamarín sin consulta de los socios. La mala política de fichajes. El dejar fuera del Club a su vicepresidente Paquito García de la Borbolla en favor del arquitecto jerezano. El tener que salir de la forma menos adecuada de la presidencia. A Hugo Galera por no haber firmado él solo la entrada del Betis en el Plan de Saneamiento. A Manuel Ruiz de Lopera ya lo saben ustedes, primero adoración por

les quiero decir que paren un poco, que abran un paréntesis de espera y no se manifiesten de la forma que lo hacen. Primero porque en los casos de los dirigentes, están asumiendo un trabajo muy deficit estando el Club bajo una Ley Concursal, teniendo que inventarse cada día una estrategia para poder fichar y tener un equipo competitivo, para pagar todo lo que el Club necesita y salir de todas con un aceptable éxito.

Sobre Pepe Mel poco hay que decir pues es un bético que tiene a orgullo poder entrenar a “su equipo” y por cierto magníficamente bien. ¿Que tiene errores?, pues claro como todos los entrenadores, pero en una balanza siempre caería del lado de los aciertos y eso lo dice todo a su favor.

Señores insatisfechos, vamos a darle una tregua de confianza a este grupo que gobierna al Club que creo que se lo han ganado.

JOSÉ GÓMEZ



Salón de celebraciones en Sevilla



Salones
BADIA

Capacidad
hasta 500 personas

☎ 607 540 580 / 954 35 50 98

CALIDAD

☎ 955 98 27 20
www.jamonesbadia.com
Charcutería Mairena del Alj.

Cash Camas	Charcutería Tomares	Bodegón Camas
Cash Store	Charcutería Gines	Bodegón Store
Cash Alcampo	Charcutería Marbella	Bodegón Gines
Cash Utrera	Charcutería Sanlúcar Bda.	Bodegón Alcampo
Cash Carrión	Charcutería Crt. Carmona	Bodegón Carrión

Salón de celebraciones Badia en Sevilla

PRESTIGIO

PRECIO

VARIEDAD

1968

2013

45 AÑOS



OFICINAS Y TALLERES: CTRA. N-IV, KM. 567
TLFS. 581 61 25 - 581 61 50 - FAX: 581 02 41
41720 - LOS PALACIOS (SEVILLA)

www.carroceriascesar.es

E-mail: adm@carroceriascesar.es



CARROCERIAS
César S.A.



No supo ganar

Real Betis 3 - 3 Sevilla F.C.

Adrián; Chica, Amaya, Paulao (Nosa, min. 81) Álex Martínez; Cañas, Beñat, Campbell (Vadillo, m. 64), Juan Carlos (J. Molina, m. 46); Rubén Castro y Pabón.

Beto; Coke, Fazio, Botía, Alberto Moreno; Medel, Kondogbia (Madrado, min. 84) Rakitic; Navas, Reyes (Perotti, m.68) y Negredo (Manu del Moral, min.90).

Goles: 0-1, min.6 Rakitic. 0-2, min. 17 Rakitic. 0-3, min. 32 Negredo 1-3, min. 42 Pabón 2-3, min. 52 R. Castro (p) 3-3, min. 89 Nosa

Árbitro: Carlos del Cerro Grande (Colegio madrileño). Mostró tarjeta amarilla a Beñat, Amaya, Álex Martínez, Cañas, Campbell, Fazio y Alberto Moreno. Expulsó por tarjeta roja directa a Medel (min. 54)

Incidencias: Unos 48.000 espectadores en el Benito Villamarín, entre ellos 1.500 seguidores visitantes.

Betis y Sevilla han empatado (3-3) en un partido vibrante, con muchas jugadas polémicas y con un cambio radical para el Betis, que a la media hora de partido perdía por un abultado 0-3. Los de Mel jugaron con uno más durante la última media hora de encuentro por la expulsión del chileno Medel.



Mereció un mejor resultado

R. Madrid 3 - 1 Real Betis

Diego López; Nacho, Carvalho, Albiol, Marcelo (Varane, m. 14); Casemiro, Modric (Pepe, m.62); Callejón, Ozil, Ronaldo; y Benzema (Higuain, m. 72).

Adrián; Chica, Amaya, Paulao, Alex Martínez; Cañas (Rubén Pérez, m. 67) Beñat, Nosa (Molina, m. 46); Campbell (Vadillo, m. 59), Rubén Castro y Pabón.

Árbitro: Álvarez Izquierdo (Colegio catalán). Mostró tarjeta amarilla a Cañas, Nacho, Higuain y Cristiano Ronaldo.

Goles: 1-0, m. 44: Ozil. 2-0, m. 56: Benzema 2-1, m. 71: Molina (p) 3-1, m. 90: Ozil

Incidencias: Unos 65.000 espectadores en el Santiago Bernabéu, entre ellos 500 seguidores visitantes.

Aunque estuvo muy cerca de sacar el empate. En el último suspiro de partido, el equipo de Mel gozó de dos ocasiones clarísimas para lograr el segundo gol y sumar en punto, pero falló en el momento clave. La relajación local y el cambio de sistema efectuado por el técnico verdiblanco en el descanso resultaron claves para hacer posible que el Betis llegara con vida al tramo decisivo de contienda.



Le faltó ir por el partido

Real Betis **1 - 1** D. Coruña

Adrián; Chica, Amaya, Perquis Aranzubia; Manuel Pablo, Aythami, (Mario, m. 55), Nacho; Vadillo Kaká, Sílvio; Abel Aguilar, Juan Do- (Pabón, m. 45), Beñat, Cañas, mínguez; Bruno Gama, Valerón Campbell (Juan Carlos, m. 65); Mo- (Nelson Oliveira, m. 78), Pizzi (Ca- lina y Rubén Castro, muñas, m. 91); y Riki (Zé Castro, m. 82).

Árbitro: Gil Manzano (Comité Extremeño), amonestó a Cañas, Vadillo, Campbell, Chica y Nacho, por el Betis; y a Aythami, Abel Aguilar, Pizzi y Nelson Oliveira, por el Deportivo.

Goles: 0-1, m. 7, Riki; 1-1, m. 49, Jorge Molina.

Incidencias: Noche fría y nubosa. Terreno de juego en perfectas condiciones. 25168 espectadores en el Benito Villamarín. Partido correspondiente a la 33ª Jornada de la Liga BBVA.

El Betis desaprovechó la oportunidad de dejar encarrilada su clasificación europea al empatar ante el Deportivo de la Coruña (1-1). El Betis entro relajado al partido y lo pagó con el tanto de Riki al poco del comienzo y sufrieron hasta el descanso. En la segunda parte, el empate logrado por Jorge Molina propició el empuje de los verdiblancos, pero con más fe que fútbol.



Muy blanditos y así no vale

Barça **4 - 2** R. Betis

Pinto; Daniel Alves, Adriano, Piqué, Adrián; Chica, Amaya, Mario, Alex Alba; Song (Busquets, m. 86), Xavi, Martínez; Rubén Pérez, Nosa Iniesta; Tello, Alexis (Thiago, m. 78) (Campbell, m. 68), Salva Sevilla y Villa (Messi, m. 57).

(Vadillo, m. 58); Rubén Castro, Pabón y Jorge Molina (Beñat, m. 46).

Árbitro: Clos Gómez, aragonés. Amarillas para Adriano y Rubén Pérez.

Goles: 0-1, minuto 2: Pabón. 1-1, minuto 9: Alexis. 1-2, minuto 43: Rubén Pérez. 2-2, minuto 56: Villa. 3-2, minuto 59: Messi. 4-2, minuto 70: Messi.

Esta vez y a pesar de los dos goles, el Real Betis no ha competido como tiene acostumbrado a los muchísimos béticos de tierras catalanas que siempre lo arropan. Si le faltaba chispa en el primer tiempo a pesar de ir siempre por delante en el marcador, la sombra de messi desde que salió a calentar y se intuía que en breve iba a saltar al terreno de juego ya puso nervioso al Betis y el resto lo de siempre, entra la lia, marca dos goles y se acabó.



Un paso más hacia Europa

Real Betis 1 - 0 Celta

Adrián; Chica, Mario (Paulao, Varas; Jony (Pranjinc, m. 81), Rom.70), Amaya, Nacho; Rubén (Toni, m. 75), J. Vila, Pérez, Beñat, Nosa (Salva Sevilla, Túniz; Oubiña, Natxo Insa; Augusto, m. 54); Rubén Castro, Juan Carlos (De Lucas, m. 54), (Vadillo, m. 58) y Pabón Krohn-Dehli e Iago Aspas.

Árbitro: F. Teixeira Vitienes (Comité Cántabro), mostró amarillas a Amaya y Rubén Pérez, por el Betis; y a Natxo Insa, Jony y Jonathan Vila, por el Celta.

Goles: 1-0, m. 67, Rubén Castro.

Incidencias: Tarde calurosa en Sevilla. Terreno de juego en perfectas condiciones. Partido correspondiente a la 35ª Jornada de la Liga BBVA. 38.547 espectadores en el Benito Villamarín.

El Betis dio un gran paso hacia la clasificación para competiciones europeas tras vencer por la mínima al Celta de Vigo, que se hunde en la tabla y ve como la salvación se le complica sobre manera. Por dominio nos pareció corto el resultado, pero como casi siempre, un gol de Rubén Castro hizo justicia en el marcador. Tres puntos que valen muchísimo en las aspiraciones europeas.



Simply...de vergüenza

Mallorca 1 - 0 R. Betis

Aouate; Hutton, Geromel, Bigas, Luna; Martí, Pina (Tisone, m. 35) Javi Márquez (Arizmendi, m. 81); Giovanni (Nsue, m. 90), Hemed y Victor.

Adrián; Chica, Amaya, Mario, Nacho; Rubén Pérez, Beñat, Salva Sevilla (Molins, m. 81); Campbell (Pabón, m. 37) Juan Carlos (Vadillo, m. 56) y Rubén Castro

Árbitro: Pérez Lasa (Colegio vasco). Mostró tarjeta amarilla a Martí, Hutton, Arizmendi, Rubén Pérez y Nacho.

Goles: 1-0, m. 20: Hemed.

Incomprensible el primer tiempo que ha jugado el Betis en Mallorca, causante de la derrota. Flojo, sin ganas, sin querer entrar, correr, pelear... Insultante. No tiene explicación que un equipo se juegue la sexta plaza y tener un verano tranquilo y no aparecer en el partido, solo un poco en el segundo tiempo, por lo que esto para la afición ha sido una noche de vergüenza.



KIOSCO DE LAS FLORES

CASA FUNDADA EN EL AÑO 1930

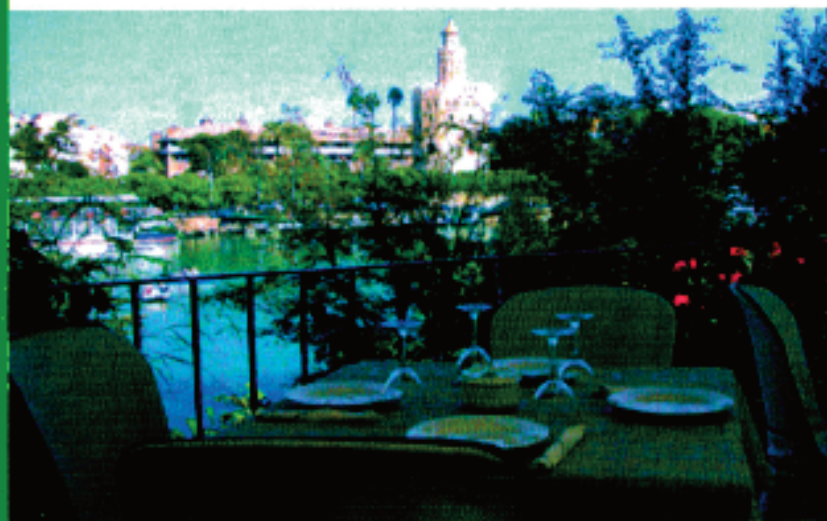

C/ Betis s/n
Tlf. 954 274 576

**TRIANA
SEVILLA**

Horarios de
10:00 a 16:00
20:00 a 00:00

www.kiosco de las flores.com



RESERVAS :
Tif: 954/ 27 45 76

ABRIMOS DE LUNES A SÁBADO
HORARIO: DE 11:00 AM A 24:00 PM



¡Sí es nuestra Liga!

Alguien dijo a principio de esta temporada al ser preguntado por la rivalidad de su equipo con el Betis, **“Nosotros jugamos a otra cosa, nuestra meta es Europa, mientras que la del Betis es salvarse”**. Como somos esclavos de nuestras palabras, pues ahí están los resultados, al entrenador pitoniso lo echaron, mientras que el Betis, lo consiga o no, esta luchando por Europa.

Por ello le queremos decir a los jugadores que **¡Si es nuestra Liga!**, que podemos y que debemos conseguirlo. El Club lo merece, la afición lo merece, los consejeros con Guillén a la cabeza lo merecen, los técnicos con Mel al frente lo merecen y los jugadores por sus esfuerzos, profesionalidad, garra y coraje al llevar la gloriosa camiseta de las trece barras lo merecen.

Este gesto haría aún más grande a este Club con 106 años de historia, que tanto ha sufrido en esos años. Con una cruel guerra por medio que frenó en seco a un equipo prácticamente invencible que acababa de proclamarse brillantemente CAMPEÓN de Liga con un equipo que pasó a la leyenda y que cada bético debería enseñar a sus hijos y a sus nietos a decirlo de memoria como un credo: **URQUIAGA; ARESO Y AEDO; PERAL, GÓMEZ, LARRINOA: ADOLFO, SARO, TIMIMI, UNAMUNO Y LECUE.** Equipo tipo con **CABALLERO, RANCEL, VALERA Y ESPINOSA** (portero suplente).

Para la posteridad ha quedado de esa gesta y para adornar la leyenda un magnífico monumento obra de un maravilloso escultor, que le dió forma precisamente y no podía ser de otra forma que en su estudio de la calle BETIS José Antonio Navarro Arteaga, bético de pro y gran amigo de esta redacción y que procesionan muchas de sus grandes tallas en la Semana Santa de toda España.



Cuantos béticos quedaron en el camino, pero con su deber cumplido de contar a los suyos la noble grandeza de este equipo, que convertido su grito de amor en leyenda ha recorrido, como dice nuestro himno, el mundo entero, porque blanco y verde es el sendero. **¡¡SI ES NUESTRA LIGA!!**, ¿como no iba a serlo?. Si lo conseguimos haremos felices a tantos aficionados que siempre están ahí y recordaremos a otros muchos grandes béticos que ya no están, pero que verán al Eurobetis desde el cuarto anillo, desde ese otro lado celestial, desde El Jardín y seguro estamos que serán muy felices.

Adelante jugadores adelante a por el premio europeo que con vuestro coraje, clase y amor propio lo habeis ido conquistando partido a partido.



INFANTA LUISA
hospital

► MAPA DE LOCALIZACIÓN



**Entorno grato y confortable
facilita serenidad y
confianza**



Consultas externas



Im

S
A
B
H

ES

Asis

C

G

M

La opción de bajar el precio de los abonos, una opción muy acertada

'Se buscan ideas para evitar la desertización de Heliópolis por culpa de la crisis.

El consejo de administración del Betis está muy sensibilizado con la bajada de asistencia de público a los partidos. Esta temporada se resintió el número de abonados por un lado la crisis que azota al país y por otra los horarios que han contribuido a despoblar las gradas y que puede afectar de cara a la temporada venidera. La primera medida, desde luego, es tratar de clasificar al equipo para la Liga Europa, con lo que jugaría siempre en fin de semana mientras no fuese eliminado. Aunque Guillén piensa más allá. "Nos hubiera gustado que los horarios fueran otros, pero el Betis tiene una audiencia magnífica en televisión y pasa lo que pasa. Este consejo quiere buscar el equilibrio entre no mermar los intereses de los socios y llenar el estadio lo máximo posible y va a procurar que el abono sea interesante la próxima temporada. Se estudia incluso abaratarlo y dar facilidades",

comentó Guillén.

El Betis, está muy preocupado por su los aficionados, ya que si los niños no pueden ir a los estadios el club se resentirá en un futuro. "Por eso es importante ir a Europa y devolver al bético lo que no puede disfrutar por jugar tantos lunes, que afectan a los niños y a mucha gente que trabaja al día siguiente", recordó durante la presentación del reto #Betis 30 ó15, encaminado al próximo partido en casa frente al Celta.

Es un grave problema, sobre todo para ir fomentando el ir al estadio a los niños que son el futuro de nuestro Club y que esta temporada se han perdido infinidad de partidos. Esperemos que estas iniciativas del consejo bético den su fruto y que podamos seguir llevando a nuestro niños a ver a su equipo.

Creemos en este Betis y tenemos que apoyarlo, porque se está realizando un buen trabajo, ¿que podría mejorarse?, por supuesto, pero que en las condiciones que está nuestro Betis, estemos todo el año en puestos europeos, es digno de alabar y es trabajo de todos.



Bodegón

BADIA

DOMINGOS

ABIERTO DE 9:00 A 17:00 HORAS

DESAYUNOS IBERICOS

**CAFÉ + 1/2 TOSTADA
DE JAMÓN IBERICO
+ ZUMO NATURAL**

3,50€

**PARRILLADA
IBERICA
PARA DOS
PERSONAS**

11€

**ARROZ IBERICO
RACIÓN**

3,50€

GRATIS



*Bodegón
Andujar*

un nuevo concepto de la hostelería

Artículo sobre los doce años que cumplía MUNDO BETICO en 1995

Fue el día 15 de Febrero de 1983 cuando el nº 1 de MUNDO BETICO veía la luz del beticismo. Presidía el R. Betis J. Manuel Mauduit y el ya histórico número cayó muy bien entre la afición. Nacimos como puente de enlace entre el club y la afición. Que sirviéramos tanto de vehículo comunicativo del uno al otro. Nuestra misión, comunicar a los béticos todos los pormenores del Betis y al propio club haciéndole llegar las inquietudes y deseos de la mejor afición de España. Y lo conseguimos, porque intervinimos en muchos capítulos históricos del club, trasladamos las quejas de la afición en algunos momentos e informamos en otros de los pasos que estaba dando la entidad.

Hoy cumplimos doce años de servicio y estamos muy contentos de lo realizado.

Haciendo un poco de historia vivimos y contamos la vida de muchos futbolistas informamos fielmente de tres cambios de presidencias paso a paso e igualmente pudimos hablar de un Betis muy Eurobélico. Apostamos por futbolistas como Hadzibegic, Parra, Calderón, Paco, Rincón, Gabino, Ureña, Merino, Cuellar Márquez, Roberto Ríos, etc. y últimamente eslamamos apostando por los Redondo, Aurelio, Cipri, Morales, Quico y otros valores de la cantera.

Convivimos con grandes béticos de los que nos sentimos orgullosos de gozar de



Conchi Martínez

su amistad como Espina, Selas, Berea, Alvarez Vigil, Borbolla, Vázquez, Camona, Barragán, Márquez Medrano, Aguilar, De Bernardo, Mauduit, Garesa y el propio Ruiz de Lopera. Otros muchos quedaron en el camino como Bellaso, Cortéz y del que mejor recuerdo guardamos como es Paco García de la Borbolla un gran bético que hasta el último día de su vida demostró su enorme beticismo. También queremos recordar como nos despedimos de Francisco Rivera 'Paquirri' tras un Betis-Sevilla, partido que le ganamos al eterno rival por 1-0 y que el maestro estuvo con nosotros en la sala de prensa para oír los comentarios de los entrenadores y mas tarde nos despedimos de él en las puertas

del Villararín porque el miércoles siguiente que el Betis jugaba un partido de Copa del Rey él no podría asistir ya que lo creaba en Pozoblanco. Aquel miércoles quedaría grabado en MUNDO BETICO para siempre porque ahí acabó la vida de nuestro amigo.

También nos tocó vivir la destitución de Relamero, la entrada del dub en el Plan de Saneamiento, la conversión del Betis en S.A.D., los últimos tres amargos años en Segunda División, el glorioso ascenso con momentos vividos para no olvidar y esta actualidad en Primera División, donde nuestro Betis, el de todos, está brillando con luz propia. Ahora nos toca vivir en este número la liga de 1994-95 partido a partido hasta conseguir el mayor galardón que el club tiene en sus vitrinas, el Título de Liga. Por ello le llamamos 60 AÑOS DE ORGULLO BETICO.

Nosotros esperamos seguir en esta línea muchos años más, porque ustedes así nos lo piden con vuestra fidelidad y aliento, porque sin ustedes "LA MEJOR AFICION DEL MUNDO" no sería posible nuestra labor, por lo que levantamos una copa y brindamos simbólicamente con todos vosotros por estos DOCE AÑOS DE FIDELIDAD A LOS COLORES VERDIBLANCOS.

EL ADIÓS DE UN MITO

En Mestalla Pepe Mel le preguntó. «José, ¿vas a seguir?». Él ya tenía tomada la decisión desde hacía algún tiempo. Coinciden sus cumpleaños con la clásica fecha de finalización de los contratos (30 de junio) y el suyo, de cuatro años de duración, expira justo ahora, cuando alcanza los 67 años. «Es un buen momento para irse, una buena edad. Mi familia me necesita tras 48 años sin fines de semana». Quien mejor ha defendido la portería del Betis fue a nacer en Andoain, la fértil tierra vasca para la historia del club de las trece barras. Su contratación procedente de la Real supuso, en el verano de 1973, el fichaje más caro que se había visto hasta la fecha por Heliópolis. Doce millones de pesetas. Esnaola y su momento cumbre en el Vicente Calderón, primera entrega de la Copa del Rey, y con la Virgen del Rocío colgada al pecho del guipuzcoano en una tanda de penaltis imborrable.

En el próximo número le dedicaremos un extenso homenaje al que sin duda ha sido el mejor portero de la historia bética.





ESTÉNTOR

Social Media Marketing



IDEAS PARA HACER CRECER TU NEGOCIO

Diseño Web

Redes Sociales

Posicionamiento

Seguimiento

Publicidad en Internet



C/ Berdigón, 1. Huelva.

www.estentor.es

Los concursales piden que Lopera, Oliver y sus consejeros reintegren al Betis 29,5 millones

El informe en el que se detalla la calificación del concurso de acreedores del Betis como culpable esdemeedor contra Manuel Ruiz de Lopera, Luis Oliver y quienes integraron sus consejos de administración, ya que se solicitan castigos globales de 100,3 millones de euros e inhabilitaciones que alcanzan los quince años para los máximos responsables, según ha podido conocer ABC. La cantidad, al ser solidaria, implicaría que al Betis se le reintegraría un máximo de 29,5 millones, ya que si un afectado abona una parte se le descuenta al resto. Mientras, las inhabilitaciones sí son personales y no compartidas. La propuesta de responsabilidades civiles y las peticiones de inhabilitación son contundentes por la mala gestión de la sociedad anónima en los dos años previos a la declaración del concurso, al que se llegó con una deuda estimada de unos 90 millones de euros, es decir, desde el 12 de enero de 2009 hasta la misma fecha de 2011. De hecho, la cuantía mayor es para quienes más responsabilidad afrontaron en los consejos de esos años, como es el caso de José León, presidente en ambos.

En esos años, el equipo verdiblanco descendió a Segunda división en junio de 2009 y mantuvo una plantilla inasumible por su coste en esa categoría, además de no conseguir el ascenso e invertir de nuevo cantidades importantes tanto en fichajes como rescisiones en el verano de 2010, ya con Luis Oliver al frente. Salen realmente mal parados en esta propuesta los máximos dirigentes en esta etapa: Manuel Ruiz de Lopera, Farsa (representada hasta finales de 2009 por Luis Salcedo), José León, Jaime Rodríguez-Sacristán, Manuel Castaño, Luis Oliver y Ángel Vergara. Todos ellos son considerados responsables de la entrada en concurso del Betis y soportan las propuestas más onerosas así como las inhabilitaciones más contundentes. Pero tampoco se libran en el escrito de Antonio González, Francisco Tato y Gerardo Narbona los diez consejeros restantes que aparecieron en este tramo, entre los que se encuentran Rufino González, Luis Rementería y Joaquín Zulategui, entre otros.

El desglose de los 29,5 millones de euros que retornarían al Betis, 100,3 en el total de los castigos que se proponen, es una fotografía de los responsables de la deriva económica del club hacia un concurso sin paliativos y que embarga el futuro inmediato de la entidad con un plan de viabilidad que se prolongará durante ocho años. A José León, presidente del Betis en la fecha de inicio de este marco (12 de enero de 2009) hasta que anuncia su dimisión el primero de octubre de 2010 (aunque no es efectiva hasta la junta de accionistas del 13 de diciembre de ese año), se le solicita por parte de los administradores concursales en su escrito que reintegre 29,5 millones de euros en concepto de responsabilidad civil y quince años de inhabilitación para ejercer como administradores de cualquier compañía. Contra Manuel Ruiz de Lopera, consejero delegado del Betis desde aquel 12 de enero de 2009 hasta el traspaso de poderes a Luis Oliver el 7 de julio de 2010, proponen que devuelva al club 23 millones de euros y que sea inhabilitado también por quince años, cantidades y fechas similares Farsa, que estuvo representada en el consejo de administración bético durante el tiempo que Lopera rigió sus designios y que tuvo como representante hasta finales de 2009 a Luis Salcedo.





SOTOLUZ



ULTIMA FASE A LA VENTA

Parque Industrial **SOTOLUZ** Campillos - Málaga

NAVES COMERCIALES E INDUSTRIALES
desde 122.000 euros + IVA

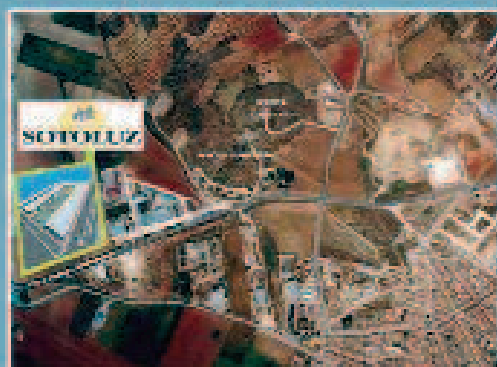

a partir de 300 m²



902 198 335

www.sotoluz.com

Ctra. Jerez - Antequera Km 135
(frente a los Chopos)

Financia





En el segundo escalón en la contundencia de las responsabilidades que se piden a los gestores del Betis de esos dos años previos a la admisión del concurso se encuentran Jaime Rodríguez-Sacristán, Manuel Castaño, Luis Oliver y Ángel Vergara. En el primer caso, a Rodríguez-Sacristán, consejero en la etapa de Lopera desde el 12 de enero de 2009 hasta el 14 de julio de 2010 y con el mismo cargo hasta la dimisión de León en octubre de ese año, cuando tomó el cargo de presidente del Betis (cargo que abandonó en la asamblea de diciembre de 2010 cuando entró Rafael Gordillo como máximo dirigente), le piden seis millones de euros y diez años de inhabilitación, exactamente lo mismo que a Manuel Castaño, que ocupó el mismo cargo de consejero en las directivas de las dos etapas. Mientras, con Luis Oliver y Ángel Vergara, que ocuparon cargos en el consejo bético desde que el 7 de julio de 2010 se escenificó el traspaso de poderes por la venta de las acciones de Farusa a Bitton Sport hasta la junta de diciembre de 2010, la cantidad crece hasta los 6,4 millones y se mantiene la propuesta de inhabilitación por diez años para cada uno de ellos.

Para el resto de consejeros se calibran solicitudes de inhabilitación para ejercer cargos en cualquier compañía que alcanzan los 19,5 años a repartir entre ellos. Cada caso tiene su propia consideración. Por ejemplo, Luis Rementería y Joaquín Zulategui, que ingresaron en el club en la última etapa de Oliver, han recibido propuestas

de inhabilitación durante ocho años, mientras que Rufino González, que estuvo en los consejos de Lopera y Oliver hasta que dimitió en octubre de 2010 también aparece en este listado.

Todas estas propuestas de los administradores concursales del Betis han de ser ahora validadas o rechazadas por el Ministerio Fiscal, que probablemente solicite una prórroga a los diez días que tiene para emitir su opinión para estudiar bien todos los casos y pronunciarse. Posteriormente se conocerá la versión de los afectados y el asunto está abocado a acabar en una vista en el Juzgado de lo Mercantil número 1 de Sevilla, cuyo titular es el magistrado Eduardo Gómez López. La contundencia del escrito es tal que ha sorprendido por las cuantías ya que un grupo de accionistas béticos y la plataforma Por Nuestro Betis habían solicitado a finales de 2012 en sus alegaciones que se castigara económicamente a Lopera y Oliver, principalmente, con la restitución de hasta 25 millones de euros y esta cifra se eleva hasta los 29,5 millones en este caso. Las inhabilitaciones de quince años para ejercer en cualquier sociedad son las máximas aplicables. Si estas propuestas salen adelante significarían un cambio absoluto en el panorama accionarial del Betis y condicionarían de manera definitiva el gobierno de la entidad, ya que su trascendencia es significativa por las cantidades así como la posibilidad de dejar sin margen de maniobra a quienes tenían aspiraciones de regresar al club para retomar su mando.



Calidad y confort en Alta Definición.



Búscanos en



www.alompe.com



DULCES MAYMA, S. L.

LIDER EN ALIMENTACIÓN

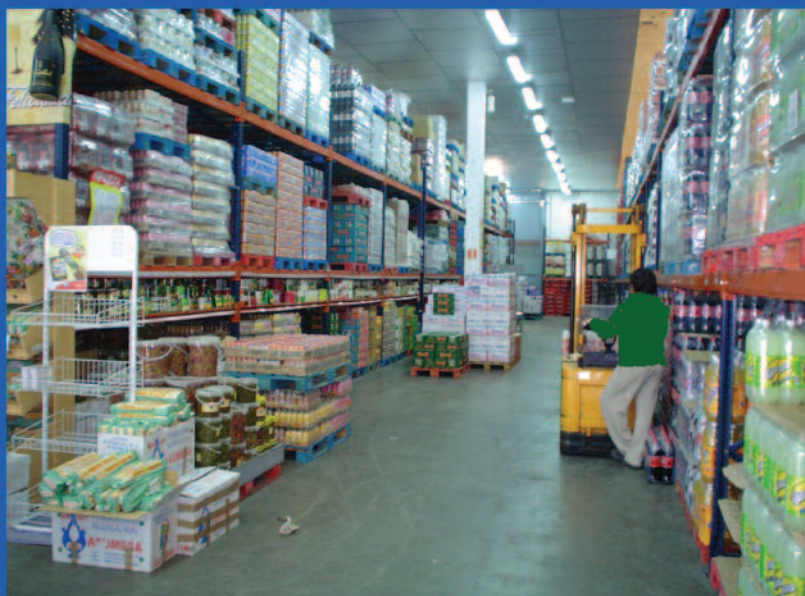

**Almacén: Plg. Ind. Navisa
C/. Herramienta, nº 8 y 10
Tif.: 954 63 11 02 SEVILLA**

**Domicilio social:
Torre Ventocilla, 14
41710 UTRERA (Sevilla)**





macron



CIRSA.
CASINO

es

¿Recuerdas el once de aquella maravillosa tarde de fútbol contra el Milan en la 77/78?



¡Con **Betisweb.com** ahora puedes hacerlo!

En la sección de **Competición** podrás encontrar información de los diferentes partidos disputados por el conjunto verdiblanco a lo largo de su historia en todas las competiciones, incluidos amistosos: alineaciones, goles, tarjetas, clasificaciones jornada a jornada de los diferentes campeonatos de liga y fases de ascenso, estadísticas de las diferentes plantillas, calendarios de todos los enfrentamientos entre rivales..... Además podrás hacer búsquedas personalizadas según determinados criterios, como por ejemplo, ver todos los partidos disputados por Biosca, los entrenados por Andrés Aranda, o los arbitrados por Rubio Valdivieso.

Cada semana podrás ver un amplio resumen de los enfrentamientos a lo largo de la historia con el próximo rival en liga, y cumplida crónica del último encuentro disputado por el Real Betis Balompié, con estadísticas, videos, audios y un insuperable reportaje fotográfico.

Y como colofón, ¡podrás elegir a los tres mejores futbolistas del último encuentro en el Trofeo BW y ganar grandes premios!

¡No te lo pierdas!

Accede a <http://www.betisweb.com/competicion/general>

O usa el **QRcode** adjunto para acceder desde tu smartphone.

BW[®]
BETISWEB.COM



Un histórico goleador bético entre nosotros, Anzarda

"El Betis tiene que seguir con este proceso que va a ser exitoso"

Figura importante en la consecución de la Copa del Rey del 77, Eduardo Aníbal Anzarda no pudo estar presente en la final al caer lesionado en las semifinales del aquel campeonato. El club le rendirá un homenaje el próximo domingo ante el Celta de Vigo. Será protagonista durante toda la semana y por ello la tertulia de Sagoba estaba dedicada a su persona. El propio Anzarda, en el antepalco del Villamarín, se alegraba de la evolución que está teniendo la entidad. "Con la conducción nueva, el club está en una buena posición. Sigo al Betis porque uno le tiene cariño. Con la facilidad de los medios cualquiera puede seguir a cualquier equipo. Cada vez que juega intentó ver el partido. He visto el crecimiento del club y en este presente, al Betis le ha vuelto la sonrisa. Yo he vivido momentos donde acá (refiriéndose al antepalco) estaba cerrado, era inaccesible venir. Yo volví a Argentina pero no me aleje del club y del cariño de la afición", asegura. Según García Soriano, Anzarda "era un espectáculo. No he visto ningún jugador dentro del área mejor que Anzarda. Tenía una gran frialdad dentro del área", afirmó.



El título de Copa: "Fue una temporada buena y había marcado muchos goles en las eliminatorias previas. Me lesioné en la semifinal contra el Espanyol y no pude jugar la final. No puede jugarla y jugó otro compañero, lo hizo muy bien y el está en la historia y yo no estoy. Hoy toda la plantilla festeja pero en mi época no"

Llegada al Betis: "Estaba en segunda el Betis y estaba conformado el equipo y llegué con la temporada empezada y por eso Szusza me venía poniendo en posiciones inusuales para mí".

Anécdota: "Todos los años el Betis nos hacía una revisión médica, nos miraban con unos rayos para ver como teníamos el pecho. Al único que le decía algo era a mí, me decía que dejara de fumar."

Yo le decía que no fumaba y a los que sí lo hacían, como García Soriano, le comentaban que estaban estupendos".

El mérito de la Copa: "La Copa fue muy importante para nosotros porque parecía que el equipo no podía ganar nada. Fueron buenas temporadas y culminando con esa que fue lo máximo".

En Europa: "Era muy difícil jugar en la Recopa. Se veía que estábamos bien conformado y éramos difícil de vencer. El equipo jugó partidos impresionantes contra el Milán en Italia y con una plantilla corta. Eso nos costó caro porque al final estábamos agotados. La eliminatoria del Milán fue para la historia del Betis un gran partido, tanto en Italia como acá". García Soriano también recordaba esa eliminatoria. "Nosotros jugamos muy bien. Allí nos comían en la primera parte, sufrimos y el gol de López nos dio mucho y aquí le ganamos. El Milán era un equipo preocupante. A nosotros nos eliminaron los rusos, con dificultades en el viaje, porque aquí empatamos a cero. Allí nos ganaron tres a cero y llegaron a la final, eran muy buenos. Pero aquel equipo del Betis, en aquella época, era fantástico".

El Betis actual: "Está en una buena situación todavía, dependen de ellos y tienen plantilla para

aspirar a ello. El fútbol español está parejo salvo los dos de arriba. Puede llegar porque en el último tramo, todos los partidos son difíciles porque todos se juegan algo. Tienen que mejorar algunas lesiones recuperables y todavía tienen aspiraciones. El club ha ido de una temporada difícil a ahora, eso hay que valorarlo. Yo lo hago desde la distancia. A la gente se le olvida pero creo que su planificación es buena y la gestión de Mel, con el apoyo de todo el club respaldando al entrenador, se dio un vuelco a una situación complicada el año pasado. La tranquilidad que tiene el Betis le puede dar esa fuerza para conseguir una plaza y si no lo hace servirá porque se ha crecido".

La promoción contra el Tenerife: "Yo vine y no había un asiento libre faltando una hora y pico. Me agarró un escalofrío. La grada gritaba 'Betis, Betis'. La gente fue única y la generación ha crecido igual, con esa pasión. Los niños siguen teniendo esa pasión, esa fuerte que es inigualable. Hay que tener esperanza y continuar con este proceso que va a ser exitoso. El Betis, con este camino, llegará muy alto si no es esta temporada, la que viene. Todavía hay posibilidades. Siempre lo digo; en los mejores momentos del Barcelona, sólo este Betis, con Pepe Mel y sus planteos, ha conseguido plantarle cara".



El Real Betis visitó la Peña Bética de Villanueva del Ariscal



La Peña Bética de Villanueva del Ariscal vivió una nueva etapa de las visitas protocolarias del Real Betis a sus peñas. En un acto con una importante presencia de los niños de la localidad, los béticos de Villanueva se volcaron con sus ídolos. Junto a José Antonio Bosch y Rafael Gordillo acudieron a la imponente sede de la peña los jugadores Eder Vilarchao y Carlos García. Palmerín fue el centro de atención de los más pequeños, que fueron invitados por el consejero José Antonio Bosch a presenciar un partido del Real Betis en el Estadio Benito Villamarín. Bosch y Gordillo transmitieron a los niños béticos de Villanueva la importancia de los valores propios del Real Betis y de la educación a través del deporte. El al-

calde de Villanueva del Ariscal, José Castro Jaime, bético y socio de la peña fue el anfitrión del encuentro junto al presidente de la peña, Francisco Bravo León. También asistió una representación de la Federación de Peñas. Una tarde-noche de furor verdiblanco en el corazón del Aljarafe.

EMILIO Y

La tradición y el buen saber aprendido a lo largo de los años

CERVECERIA LA GRANDE

COCEDERO Y SALADERO

CERVECERIA SAN JACINTO

OSTRERÍA LA MAR

LA TORRECI

MESÓN LA SI

SALÓN DE CELEBRACIONES

Inauguración de la Peña Bética “El Curita” de Mairena del Aljarafe



Se ha inaugurado el pasado día 8 en Mairena del Aljarafe la Peña Bética ‘El Curita’ en honor de José Manuel Acuña, responsable del material del primer equipo. Ubicada en la calle San Isidro Labrador número 31-33.

Al acto asistieron junto al presidente Miguel Guillén los jugadores Cañas, Beñat y Rubén Castro, además de Rafael Gordillo Presidente de la Fundación. Dicha inauguración levantó una gran expectación en la localidad donde hubo un gran ambiente.

También estuvieron varios integrantes de la entidad que no quisieron perderse la puesta en escena de la primera Peña dedicada a un empleado del club.

Desde MUNDO BETICO queremos felicitar a la nueva Peña, así como a nuestro amigo José M. Acuña “El curita” por contar con una entidad bética que lo recuerde con su nombre cariñoso en el Aljarafe.

Cafe - Bar
Santos



c/ Buiza y Mensaque, 12
Tlf. 665 68 55 50

Eduardo Herrera, felicita a Bosch y Guillén

En la sede de la Fundación Cajasol, se han celebrado las I Jornadas Científicas Betis Lab, bajo el título "Análisis de la situación actual de la prevención de lesiones en el fútbol". Dichas jornadas están organizadas por el Real Betis Balompié, con la colaboración de la Fundación Real Betis y la propia Fundación Cajasol y en la que participan, además del conjunto verdiblanco, la Real Federación Española de Fútbol, la Real Federación Andaluza de Fútbol, la Juventus, el Benfica y el Barcelona, entre otras entidades deportivas. Representando al Betis acudieron el presidente Miguel Guillén, el consejero y administrador del paquete mayoritario de acciones José Antonio Bosch y el consejero Fernando Criado, entre otros, mientras que por la RFAF ha estado su presidente, Eduardo Herrera, y por la RFEF ha acudido el preparador físico de la selección campeona del Mundo y de Europa, Javier Miñano.

Al concluir su alocución, sorprendieron las palabras de Eduardo Herrera, en las que felicitaba al Betis, **"no por la organización de estas jornadas, sino por la gestión al frente de la entidad. Los actuales rectores cogieron al club en un momento complicadísimo y están haciendo**



una gran labor, y no hablo de la clasificación, sino de la entidad Real Betis Balompié. Estamos en Andalucía, así que olé por la gestión al frente del Betis", espetaba Herrera mirando a Bosch y Guillén, que estaban a su lado.

Heliópolis conforma su cuadro de técnicos de fútbol-11 para la temporada 2013-2014

Óscar Cano continuará en el Real Betis B

El fútbol base del Real Betis Balompié ya tiene conformado su cuadro técnico para la temporada 2013-2014 en lo que a fútbol-11 se refiere. Los entrenadores que se harán cargo de los equipos de Heliópolis para la temporada que viene son los siguientes:

- Real Betis B: Óscar Cano.
- Juvenil A: Gustavo Sánchez.
- Juvenil B: Jaime Quesada.
- Cadete A: Miguel Ángel Caro.



-Cadete B: Pedro Morilla.

-Infantil A: José Tadeo.

-Infantil B: José Luis Mena.

La Dirección de Cantera que encabeza Luis Fragua ha querido primar la preparación de los técnicos, a la vez que ha reforzado la continuidad en nuestro fútbol base con los técnicos mejor capacitados de la casa. Próximamente quedará cerrado el cuadro técnico de segundos entrenadores y preparadores físicos. En las próximas semanas también se conocerán los técnicos del fútbol-7 de Heliópolis.

El Real Betis visitó la Peña Bética “Ángel Cuéllar” de Herrera

La embajada bética visitó la entrañable y acogedora Peña Bética “Ángel Cuéllar” de la bonita población de Herrera y estuvo compuesta por el presidente, Miguel Guillén; el director de Relaciones Institucionales, Rafael Gordillo; y los jugadores Salva Sevilla y Amaya, así como la Federación de Peñas Béticas estuvo representada por su presidente, Juan de Dios Álvarez.

Los béticos de Herrera se echaron a la calle para recibir a su club, con un alto número de niños que esperaban a sus jugadores. La Peña Bética Ángel Cuéllar de Herrera cuenta con una notable sede propia, en la que se desarrolló el acto de la mano de uno de los socios fundadores, José Granado.

El alcalde de Herrera, Jorge Muriel, y el presidente de la Peña, Clímaco Suárez, destacaron cómo se vive el beticismo en la localidad.

Rafael Gordillo destacó la importancia del momento deportivo que vive el club gracias

al trabajo común de la entidad y de todos los béticos.

El presidente Guillén, por su parte, puso a Salva Sevilla y a Amaya como ejemplo de liderazgo tanto en el terreno de juego como en el vestuario, una unión de la plantilla clave para los logros del Real Betis en estas últimas temporadas.

MUNDO BETICO guarda muy buenos recuerdo de su inauguración aquel ya lejano 8 de Mayo con una gran fiesta verdiblanca. Gran júbilo en toda la población que con su alcalde a la cabeza Custodio Moreno Garcia, que nos recibió en el propio Ayuntamiento y le hizo entrega el jugador Cuéllar de una detalle conmemorativo, así como al Real Betis. Junto a Cuéllar asistieron al acto sus compañeros Luis Márquez y Juan Merino. El alcalde deseó al jugador Cuéllar muchos exitos en su carrera deportiva.

Desde estas páginas les enviamos nuestros mejores deseos a tan querida Peña.



Simulacro de emergencias en el Estadio Benito Villamarín

Éxito del ejercicio de evaluación del Ilustre Colegio de Enfermería

El Estadio Benito Villamarín ha sido escenario de un simulacro de emergencias llevado a cabo por el Real Betis Balompié y el Ilustre Colegio de Enfermería de Sevilla.

Se ha simulado una avalancha en la grada de Gol Sur, en la que han resultado heridos más de 100 personas. El momento más espectacular ha sido el aterrizaje de un helicóptero en el césped del Villamarín para evacuar a unos heridos. En la atención y evacuación de los heridos han participado más de 200 efectivos entre estudiantes de Enfermería, Policía Nacional, Policía Local, Protección Civil, Bomberos de Sevilla, empresas privadas de ambulancias y seguridad y la unidad de helicópteros de la Policía Nacional. Se trata del ejercicio de evaluación final del curso de actuación en emergencias del Colegio de Enfermería, cuyos alumnos han obtenido esta mañana una alta calificación. El Real Betis Balompié ha realizado una efectiva tarea de evaluación de su dispositivo de emergencias y se ha puesto de nuevo a disposición de este colegio profesional para promover la formación, mediante al acuerdo firmado entre ambas instituciones.



Paco Torrejón, hasta siempre amigo

Hace pocas fechas ha emprendido su viaje hacia El Jardín Francisco Torrejón el eterno tesorero de la Agrupación de Béticos Veteranos. Trianero y bético era un hombre bueno, amigo y compañero, siempre estaba presto a cualquier favor a un amigo, con esa prudencia que avalaban su hombría de bien.

Su gran amistad con Alfonso Jaramillo le hizo pasar un gran disjusto con el fallecimiento de este y ahora han vuelto a reunirse porque Alfonso ya habrá reunido a muchos béticos veteranos que comparten El Jardín con él y ahora vuelve a contar con su gran amigo Paco Torrejón su mejor Tesorero.

Desde MUNDO BÉTICO elevamos una oración por su alma y nuestro más sentido pésame a su familia. Hasta siempre Paco.



Fallece Ramón Blanco, exjugador del Real Betis

Ramón Blanco, exjugador del Real Betis entre los años 1973 y 1976 y exentrenador conocido posteriormente por sus años al frente del Cádiz CF, ha fallecido hoy a los 61 años de edad. Blanco, nacido en Vimianzo (La Coruña) pero afincado en Andalucía desde que llegara precisamente al conjunto verdiblanco, no ha podido superar un derrame cerebral.

Tras el Betis, Ramón Blanco jugó en el Cádiz (1976-80), Recreativo de Huelva (80-81), Portuense (81-84) y Chiclana CF (1984-85) para posteriormente iniciar su trayectoria como entrenador. En el Cádiz ha entrenado en tres etapas (1990-92, 1996-98 y 2012), y también ha trabajado en el Atlético Marbella (93-96) y en el Granada en la campaña 2001-2002. El próximo domingo, en los instantes previos al comienzo del encuentro Betis-Celta, se guardará un minuto de silencio en el Estadio Benito Villamarín.

Descanse en paz.



La Fiscalía acepta la ratificación de las medidas cautelares contra Lopera

La Fiscalía de Sevilla ha decidido no recurrir el auto en el que el juez Rogelio Reyes ratifica la medida cautelar de intervención y administración judicial de las acciones del Real Betis en poder de Manuel Ruiz de Lopera ante "el riesgo cierto" de que, en caso de que volvieran a manos del que fuera máximo accionista del club, "pudiera instalarse" en la sociedad una administración desleal" y se produjera un "mayor perjuicio" tanto a la entidad como a sus accionistas minoritarios.

En un auto de diez páginas conocido el pasado mes de marzo, consultado por Europa Press, el juez rechazó la petición de la Fiscalía para que se levantaran las medidas cautelares impuestas en agosto de 2010 por la magistrada Mercedes Alaya, ya que entiende que se han producido "varios hitos relevantes que confirman la necesidad" y "proporcionalidad" de su mantenimiento. Fuentes del Ministerio Público han informado de que, tras estudiar la posibilidad de recurrir el auto dictado por el juez de refuerzo del Juzgado de Instrucción número 6, han decidido finalmente no recurrir su resolución y, de este modo, acatarla. En el auto, el juez se refiere al segundo informe pericial, que concluye que el ex presidente y ex máximo accionista del Betis causó al equipo un perjuicio de 17 millones de euros entre los años 1999 y 2008, lo que "no hace sino confirmar indiciariamente, y en mayor grado si cabe, las conclusiones" del primero de los informes, que concluyó que Lopera causó al club un perjuicio de 12,4 millones entre 1993 y 1998.

Este segundo informe, según subraya el juez, "confirma" el "relevante y trascendente perjuicio económico que para la entidad ha resultado la gestión de sus activos por parte de Tegasa y Encadesa, así como los desproporcionados rendimientos que éstas han obtenido en relación a la contraprestación por aquéllas ofrecida, con eventual apropiación de recursos y rendimientos derivados de la actividad deportiva" del Betis. De todo ello "se colige que la eventual y presunta actuación delictiva de los coimputados

se habría desarrollado en un amplísimo lapso temporal, concurriendo pues serios indicios de que, de retornar el control efectivo del Real Betis a aquellos, pudiera continuarse dicha actividad delictiva, en detrimento y perjuicio de la sociedad y de sus accionistas". El juez subraya que, "lejos de haber cesado las circunstancias que se tuvieron en cuenta a la hora de acordar las medidas cautelares, éstas se han ratificado con el transcurrir del tiempo e incluso se han visto reforzadas, lo que justifica si cabe aún más su mantenimiento". A su juicio, con las



medidas cautelares acordadas "se trata de evitar que, en lo sucesivo, se puedan reproducir acciones perjudiciales para la sociedad y sus accionistas, hasta tanto de dilucide la eventual responsabilidad penal de los imputados", pues "su protección es la real y esencial finalidad de la medida cautelar, todo ello a resultados de una administración desleal que de nuevo pudiera instalarse en la entidad". A ello hay que sumar "el hecho relevante de que la fase instructora se halla en su fase final, pendiente únicamente de la ratificación de los peritos judiciales y de la ulterior declaración ampliatoria sobre el objeto de este segundo informe por parte de los coimputados". En un escrito presentado el pasado día 26 de diciembre de 2012, el Ministerio Público pidió el levantamiento de las medidas cautelares impuestas por la juez Mercedes Alaya, ya que consideraba que había transcurrido "el tiempo legalmente previsto para su mantenimiento" y habían "cesado" las circunstancias que motivaron su adopción.

Guillén le pide a Tebas medidas para que dejen de priorizar al operador sobre los espectadores

Las divergencias de criterio entre la Liga de Fútbol Profesional y algunos de los clubes acerca del reparto televisivo y los horarios sigue latente. Muchos dirigentes se han manifestado ya y se ha producido un interesante cruce dialéctico entre el flamante presidente de la LFP, Javier Tebas, y el máximo mandatario bético, Miguel Guillén, quién tomó la palabra en el turno de preguntas señalando lo siguiente: "Es una alegría escuchar que se va a eliminar el partido en abierto, pero quisiera saber si es la única medida o si se van a tomar otras para dejar de priorizar al operador sobre los espectadores, que son los que realmente deberían llevar la voz cantante en este negocio". Acto seguido, Tebas respondió de la siguiente forma,



siempre en un tono distendido: "Si quieres tanto por el propio Guillén como por Del

nos sentamos con tu operador y a lo mejor Nido en comparecencias recientes.

te baja cinco millones por jugar en otro horario... Voy a intentar sentarme con los operadores para intentar minimizar el problema de los lunes. En la LFP queremos los estadios a reventar. Toca bajar los precios de los abonos y de las entradas y eso es responsabilidad de los clubes". Esto último ya ha sido reconocido



Sentido homenaje de Tremp a Miki Roqué

'La ciudad de Tremp ha recordado el pasado día 6 a Miki Roqué en un acto multitudinario durante el cual se ha descubierto una placa en su memoria. El tristemente desaparecido jugador del Betis, que anteriormente militó en clubes como Lleida, Liverpool, Oldham, Xerez y Cartagena, ha visto honrada su memoria cuando se acerca el primer aniversario de su muerte (24 de junio) por parte de un gran número de ciudadanos, entre los que destacaron familiares, amigos, representantes y jugadores de los clubes donde jugó, que han presenciado el descubrimiento de una placa en memoria del jugador en el Parque del Pinell de Tremp. Por parte del Betis asistieron Miguel Guillén, que tomó la palabra, así como el consejero José Antonio Bosch; el director de Relaciones Institucionales y presidente de la Fundación Real Betis, Rafael Gordillo; así como los futbolistas Adrián y Beñat, que coincidieron con Miki Roqué en el filial y en el primer equipo, en el caso del vasco.



ENFRENTATE A LA CRISIS CON HUEVOS Y VIVE LAS FIESTAS DE PRIMAVERA... pero con huevos



YEMA NATURAL, S.L.
VENTA DE HUEVOS, HUEVO LÍQUIDO
CLARA Y YEMA PASTEURIZADA
Pincel, 5 (Plg. Ind. Calonge) SEVILLA
Tífs.: 954 35 90 08 - 954 57 06 27

*Regala
un sentimiento*
Regala Betis

Soy Bético Real Betis Fútbol Club

Además, el homenaje contó con el apoyo de la Escuela de Fútbol de Tremp, donde él comenzó su carrera; el Lleida Esportiu, el Cartagena FC, Liverpool, el Oldham y el Xerez. También ha estado presente en la cita el FCBarcelona, con la participación de Ramon Pont y Carlos Puyol. Miguel Guillén, que comenzó su saludo en catalán, la lengua natal de Miki, quiso destacar "la lección de vida que nos dio Miki a todos" y cómo encontró "su casa en el seno del Real Betis Balompí. Una persona nunca muere del todo cuando es recordada por los suyos. Y cada minuto 26 en el Estadio Benito Villamarín sentimos a Miki junto a nosotros". Muchísimos vecinos y amigos de Miki Roqué quisieron acompañar a la familia en un momento para el recuerdo.

Hay voces que piden un partido en Junio homenaje a la memoria de Miki Roqué y que participaran una selección de futbolistas que fueron compañeros de Miki en otros equipos y el Real Betis Balompí.



AQUEL TRIANA BALOMPIÉ



En julio de 1962, aparecen las primeras noticias publicadas acerca del Primer Filial Verdiblanco: "El Real Betis esta efectuando una importante renovación en el Campo de los P.P. Salesianos de Triana. Estas obras consisten en la elevación de más de un metro del terreno de juego, una tribuna, graderías, vestuarios y de la instalación eléctrica para celebrar encuentros nocturnos. En dicho campo jugaran los juveniles béticos y el recién constituido Triana Balompié".

El domingo 30 de octubre de 1962, el Triana Balompié debuta por primera vez en un amistoso ante el CD San Jose, al que vence por cinco goles a cero. Los verdiblancos presentaron la siguiente formación:

Olivares; Rico, Torrebejarano, Álvarez; Meriño; Fernández, Pedrito; Solís, Soler, Acevedo, Nani y Díaz. En el segundo periodo entraron Morón, David, Antoñito y Benítez. Los goles fueron conseguidos por Solís, Acevedo y Nani (3).

El 14 de septiembre de 1963, se produce la inauguración del nuevo recinto del Triana Balompié, tras casi un año en obras. La asistencia del mismísimo Villamarín a la ceremonia muestra una clara dimensión de la misma. Según palabras de D. Alfonso Jaramillo, "el terreno de juego del Campo de los P.P. Salesianos quedaría de albero, como antes", pero "al menos ya disponíamos de un recinto propio, en el que poder disputar los encuentros sin tener que recurrir a otros lugares".

ASCENSO DEL TRIANA BALOMPIÉ A LA TERCERA DIVISIÓN

El Correo de Andalucía del 5 de Julio de 1963, anuncia "que diez equipos participarán en el Trofeo Giralda, siendo uno de ellos el Filial del Betis. El Triana es un nuevo filial verdiblanco, que en la próxima Temporada militará en la Primera Categoría Regional, y que será entrenado por Ernesto Pons. Su terreno de juego es el situado en la calle Juan Cotarelo, en el que se realizarán importantes reformas, cuyas obras empezarán enseguida.



El sábado 6 de julio de 1963, El Correo de Andalucía publica la nueva Junta Directiva del Triana Balompié:

Presidente: D. Alfonso Jaramillo González

Vicepresidente: D. Diego Viguera Murube

Secretario: D. Francisco García Fernández

Vicesecretario: D. José Rodríguez Martínez

Tesorero: D. Diego Rojas Moreno

Vocales: D. Enrique Ramirez Moreno, D. José

Gastalver Chacón, D. Julio de la Puerta Castro,

D. Manuel Barbudo González, D. José Jaramillo

Aracil y D. Joaquín García Navarro.

En el terreno de Piscinas Sevilla, el Triana Balompié disputaría el III Trofeo Giralda, el cual serviría a modo de preparación para la Liga. La dirección técnica del Triana Balompié estuvo comandada por D. Santiago Tejera, mientras que el entrenador principal sería Ernesto Pons.



El organigrama del Triana Balompié, incluiría a un primer equipo que militaría en la Primera Regional, así como un juvenil de Provincial, más los infantiles. El Campo de los P.P

en donde sólo llegó a perder un encuentro, se jugó en el Benito Villamarín. La afluencia de espectadores por aquel tiempo, era muy elevada y el Campo de los P.P. Salesianos en poco tiempo se había quedado pequeño. El penúltimo partido de la Promoción terminó con un 10 a 0 al Carmona, destacándose Gil como goleador, con cinco tantos.

En aquella Temporada, el Real Betis Balompié hizo debutar en su Primer Equipo a Dioni, que disputó un Torneo Juvenil de la UEFA en Holanda, no participando en la Fase de Ascenso del Triana; a Joaquín Sierra "Quino", que jugó un partido contra el Pontevedra, y a Cruz, extremo derecha que se alineó en 9 ocasiones; todos ellos de la mano del entrenador verdiblanco Domingo Balmanyá.

Salesianos recibiría su bautismo en partido oficial a la semana siguiente.

Abajo, la formación trianera que debutó en el nuevo terreno, venciendo al Atlético Morón por 5-0 con estos hombres: de pie, de izquierda a derecha: Crespillo, Luna, Antón, Pedro, Vallejo, Telechía; agachados: agachados: Cruz, Tito, Soto, Isidoro y Garrido.

La campaña 63-64, fue un paseo para el Triana, no perdiendo ningún encuentro. La Fase de Ascenso a Tercera,



EL DESGRACIADO PERRO ABANDONADO



NO ERAN POCAS LAS VECES QUE PARA GRIFÓN LAS COSAS SE PONIAN EXTREMADAMENTE MAL...



ANTE DICHAS CATASTROFES, MI PADRE ME INVITABA A CON UN GESTO CON LAS MANOS ROMPER EL CUENTO.

...Y LUEGO LA HISTORIA SEGUIA POR OTROS DERROTADOS. A VECES UNA FECHA, UN LUGAR, UN OLO, MIRANDO UNA ESTRELLA... NOS HACEN RECORDAR A QUIENES AMABAMOS. HOY FUE GRIFÓN QUIEN TRAJO A MI MEMORIA A UN GRAN BÉTICO.



TOLDOS Y CARPAS



**PASA A LA MODERNIDAD...
"Currito, dale al botoncito"...**



POLIGONO CIUDAD BLANCA

**C/ Foreña s/nº Tlfs.: 955 67 57 25
955 33 29 88 FAX: 955 66 22 10
Dos Hermanas
SEVILLA**

GREEN

motor



SYM

Engine of Life



Lambretta

MUCHO SCOOTER PARA TI...

Deportivas, Retros, Todoasfalto, y MUCHO... más



Todas
REGALO
CASCO
+
ANTIRROBO



Todas
CON CARNÉ
DE COCHE



VEN A CONOCERLAS A GREEN MOTOR

grupo

todomoto



/grupotodomoto

Green Motor - Tlf. 954 680 350. C/ Álava 9, P.I.C.A. Sevilla. www.greenmotor.net