

# **MundoBético**

*30 años con el Real Betis Balompié*

Nº 319 - Marzo-Abril 2013 *Revista de información del Real Betis Balompié P.V.P. 1 €*



**Pepe, eres Betis**



HAY  
TRADICIONES  
QUE TIENEN  
NOMBRE PROPIO.  
DESDE 1954.



ROBLES, TRADICIÓN VIVA

En Casa Robles disfrutará de la Alta Gastronomía Andaluza  
especialmente celebrada desde 1954. En Robles Tercera y Robles Aljarafe  
disfrutará ambientes únicos y auténticos. Y en Robles Tapas Bar  
y Robles Píccenticos podrá degustar deliciosos platos  
y raciones por menos de lo que imagina.  
Robles Restaurantes, el sabor andaluz con nombre propio.



ROBLES  
RESTAURANTES



<b>4</b>	<b><i>Esos trensilla sin moral</i></b>
<b>6</b>	<b><i>Partidos</i></b>
<b>10</b>	<b><i>Partidos</i></b>
<b>13</b>	<b><i>La Provincia late verde</i></b>
<b>16</b>	<b><i>Guillén explica tema Pozuelo</i></b>
<b>17</b>	<b><i>Los temas judiciales</i></b>
<b>19</b>	<b><i>Poster</i></b>
<b>25</b>	<b><i>Ir a Europa sería lo justo</i></b>
<b>26</b>	<b><i>Peña Bética Manuel Macario</i></b>
<b>28</b>	<b><i>Peña Bética Santa Olalla</i></b>
<b>30</b>	<b><i>Peña Bética "Antonio Moguer"</i></b>
<b>31</b>	<b><i>Entrenamiento en Matalascañas</i></b>
<b>32</b>	<b><i>Ofrenda floral hdad. de la Misión</i></b>
<b>33</b>	<b><i>Antología de textos</i></b>
<b>35</b>	<b><i>"Del Cole al Fútbol"</i></b>
<b>38</b>	<b><i>COMIC</i></b>
<b>39</b>	

#### **Edita**

*Esténtor SMM.*

#### **Dirección**

*P. P. Gómez.*

#### **Redacción y colaboración**

*Conchi Martínez*

*Carmelo Jiménez*

*Rafael Campos*

*(corresponsal en Cataluña)*

*Santiago Santos*

#### **Diseño y Maquetación**

*Esténtor SMM.*

#### **Reporteros Gráficos**

*Antonio Calvo*

*J. Carlos*

*J. Joaquín Solís.*

#### **Humor Gráfico**

*Antonio Gago.*

#### **Domicilio**

*Bda. Los Príncipes, Parc. 4 Blq. 4.*

*41008 - Sevilla*

*Telf. y Fax: 95 / 495 94 80*

*E.mail: pepego2@gmail.com*

*Está rigurosamente prohibida la copia, distribución o difusión íntegra o parcial de los contenidos de esta revista sin autorización expresa de Mundo Bético.*

## ESOS TRENSILLAS SIN MORAL

El Betis se vio nuevamente perjudicado por las decisiones del colegiado César Muñoz Fernández. Y ya es la segunda vez en el propio Mestalla y frente al Valencia que nos roba el partido y no pasa nada. Al contrario, como premio le vuelven a dar el mismo partido para que la lie. Si en el primero nos expulsó a Dorado y Molina haciéndonos perder el partido, en este a los pocos minutos invierte una falta de Soldado a Amaya, que incluso lo lesiona y fuera del área en un penalti inventado y con otras muchas decisiones de segundas tarjeta a valencianistas lo remata con la falta a Rubén Castro en evidente ocasión manifiesta de gol y ni siquiera le saca amarilla, que hubiera bastado porque era la segunda para el defensor galo.

El conjunto de Pepe Mel sufrió un nefasto arbitraje que le impidió nuevamente pelear en igualdad de condiciones ante el Valencia. A los 14 minutos de partido el colegiado convirtió una falta de Soldado a Amaya fuera del área en penalti y expulsó a Amaya mermando las posibilidades verdiblancas. Ya en la segunda mitad Muñoz perdonó la segunda amarilla al valencianista Mathieu tras desestabilizar a Rubén Castro en una ocasión manifiesta de gol.

Pero la de este sábado no fue la primera vez que el Betis se ha visto perjudicado por las decisiones arbitrales en esta temporada. De

hecho, no es la primera vez que al bloque de Mel le pitan un penalti en contra en una falta fuera del área. El pasado 22 de diciembre Undiano Mallenco señaló pena máxima en una falta de Mario sobre Víctor Casadesús al borde del área que le daría la victoria al Mallorca en el Benito Villamarín.

También fue decisivo el arbitraje de Álvarez Izquierdo en el Betis-Atlético de Madrid de la tercera jornada de Liga. El colegiado catalán castigó al Betis con dos expulsiones excesivas, la primera a Perquis y la segunda a Campbell, al que envió al vestuario con una segunda amarilla por manos cuando la mano había sido precisamente de su marcador, Filipe Luis que le hubiera costado la expulsión.

Una jornada después, el Betis cayó con justicia en La Rosaleda, fue goleado por el Málaga, pero no faltó el error arbitral en este caso de Estrada Fernández que dio por válido el segundo gol del bloque de Pellegrini que procedía de un claro fuera de juego de Portillo. Y así podíamos seguir pues son muchos los errores que los trensillas ¿casualidad? cometen con nosotros. ¡Ya está bien! de injusticias para los menos poderosos. Nosotros no solicitamos esas “ayudas” que sin pedir las reciben los poderosos, solo queremos arbitrajes con honradez.

**J. GÓMEZ**





*Salón de celebraciones en Sevilla*



*Salón de celebraciones en Sevilla*  
**BADIA**

Capacidad  
hasta 500 personas

☎ 607 540 580 / 954 35 58

CALIDAD



PRESTIGIO

PRECIO

www.carroceriascesar.com

Piña de Biber	Chorizo de Trujillo	Botifegas Catalas
Cochinillo	Chorizo de Murcia	Botifegas de Tortosa
Cerdo Ibérico	Chorizo de Sevilla	Botifegas de Gijón
Piña de Biber	Chorizo de Soria	Botifegas de Aragón
Cochinillo	Chorizo de Salamanca	Botifegas de Aragón

VARIEDAD

1968

2013

**45 AÑOS**



OFICINAS Y TALLERES: CTRA. N-IV, KM. 567  
TLFS. 581 61 25 - 581 61 50 - FAX: 581 02 41  
41720 - LOS PALACIOS (SEVILLA)



[www.carroceriascesar.es](http://www.carroceriascesar.es)

E-mail: [adm@carroceriascesar.es](mailto:adm@carroceriascesar.es)



**Carrocerías Cesar S.A.**



# Muchas facilidades

## Rayo **3 - 0** Real Betis

Rubén; Tito, Casado, Amat, Gálvez; Adrián; Chica, Amaya, Perquis, Chori, Trashorras, J Fuego; Piti Nacho; Cañas, Beñat (Nono, m. 84), Lass (José Carlos, m. 57), Salva Sevilla (Vadillo, m. 78); m. 57) y Delibasic (Vázquez, m. 78). Rubén Castro y Jorge Molina.

Árbitro: Alejandro Hernández Hernández (Comité canario). Amonestó a Adrián, Beñat, Jorge Molina, del Betis; y a Amat, Tito, Casado, del Rayo

Goles: 1-0, min. 3: Piti (p); 2-0, min. 63: Delibasic; 3-0, min. 82: José Carlos.



# Otro atraco arbitral

## At. Madrid **1 - 0** Real Betis

Courtois; Juanfran, Miranda, Godín, Adrián; Chica, Amaya, Perquis, Cisma; Mario, Gabi, Koke; Arda Nacho; Rubén Pérez, Cañas, Beñat Turan (Cebolla Rodríguez, m. 64), (Pozuelo, m. 63); Pabón (Jorge Molina, m. 63), Rubén Castro y Camp- bell (Raúl García, m. 78). bell (Molins, m. 80).

Árbitro: Undiano Mallenco (Comité Navarro). Amonestó a Diego Costa, Rubén Pérez, Perquis, Miranda, Cañas, Nacho, Cisma.

1-0, min. 60: Diego Costa.



# Sin gol es difícil aún jugando bien

## Real Betis **0 - 0** Valladolid

Adrián; Chica, Amaya, Paulao, Dani; Rukavina, Sereno, Rueda, Nacho; Rubén Pérez, Nono (Mo- Balenziaga; Álvaro Rubio, Sastre, lins, m. 79), Beñat; Pabón (Juan Larsson (Lolo, m. 73), Óscar Carlos, m. 65), Jorge Molina y (Peña, m. 75); Bueno (Omar, m. 54), y Guerra

Árbitro: Pérez Lasa (Colegio vasco). Expulsó por doble amarilla a Rukavina, en el minuto 74. Mostró tarjeta amarilla a Sereno, Javi Guerra, Sas- tre, por parte del Valladolid. Expulsó a Amaya al final.

Incidencias: 26.785 espectadores en el Benito Villamarín. Partido co- rrespondiente a la jornada 23 de la Liga BBVA.



# No mereció perder

## Español **1 - 0** Real Betis

Casilla; Mattioni (Javi López, m. 61), Colotto, Héctor Moreno, Capdevila; Raúl Rodríguez, Víctor Sánchez; Stuani, Verdú (Gómez, m. 87), Simao y Sergio García. Adrián; Chica, Amaya, Paulao (Perquis, m. 86), Nacho; Rubén Pérez, Beñat, Nono (Juan Carlos, m. 59); Pabón (Ángel, m. 83), Jorge Molina y Campbell.

Árbitro: Gil Manzano (Colegio Extremeño). Amonestó a Víctor Sánchez, Mattioni, Paulao, Capdevila, Simao, Juan

Gol: 1-0, m. 7: Sergio García.

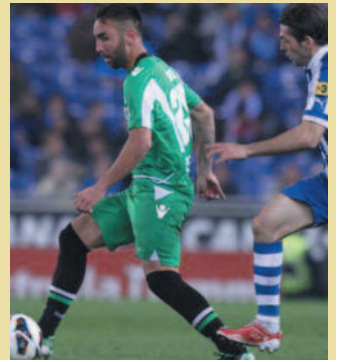

# Arrolló de principio a fin al Málaga

## Real Betis **3 - 0** Málaga

Adrián; Ángel, Mario, Amaya, Willy; Sergio Sánchez, Lugano, DeNacho; Beñat, Cañas; J. Carlos michelis, Antúnez; Camacho, Tou-Pozuelo, m. 73), Campbell (Sergio lalan (Julio Baptista, m. 46); Rodríguez, m. 78); Jorge Molina Portillo, Joaquín, Isco (Piazón. m. (Nono, m. 85) y Pabón. 46); y Saviola (Iturra, m. 65)

Árbitro: Estrada Fernández (Colegio catalán). Expulsó a Camacho en el 62 por doble amonestación. Mostró tarjeta amarilla a Nacho, Juan Carlos, del Betis; y a Portillo, por parte del Málaga

Goles: 1-0, min.1: Jorge Molina; 2-0, min. 26: Mario; 3-0, min 45: Pabón;



# En diez minutos se le fue un triunfo

## R. Sociedad **3 - 3** Real Betis

Bravo; Carlos Martínez, Iñigo Martínez, Mikel, De la Bella; Zurutuza Adrián; Ángel, Mario, AmNacho; Beñat (Chica, m. 83), Cañas; Juan (Rubén Pardo, m. 72), Bergara; Carlos (Rubén Castro, m. 62), Xavi Prieto (Ifrán, m. 79), Griezmann, Vela; y Agirretxe. Campbell (Nono, m. 71); Pabón y Molina.

Árbitro: Iglesias Villanueva (Colegio gallego). Tarjeta amarilla a Carlos Martínez, Campbell, Beñat, Ángel, Cañas, Chica

Goles: 0-1, m. 29: Jorge Molina. 0-2, m.48: Pabón. 1-2, m. 50, Vela. 2-2, m. 55, Iñigo. 3-2, m. 61 X. Prieto (p). 3-3, m. 66 Pabón.

En los minutos finales parecía estar más cerca el cuarto del Betis que el triunfo local, pero tampoco se registraron grandes ocasiones. Empate final tras una segunda parte que pocos olvidarán.



# Un triunfo muy trabajado

## Real Betis 2 - 1 Osasuna

Adrián; Ángel, Paulao, Amaya, Andrés Fernández; Marc Bertrán, Nacho, Campbell (Nono, min. 63), Arribas, Flaño, Damiá; Lolo, Oier Cañas, Beñat (Pabón, min. 77) (Cejudo, min. 46); Silva, Armentero (Fausto Tienza, min. 85), Juan Carlos, De las Cuevas (Nino, min. 81); los; Rubén Castro y Jorge Molina. y Kike Sola (Masoud, min. 46).

Árbitro: Hernández Hernández (Colegio canario). Mostró tarjeta amarilla a Nacho, Juan Carlos, Beñat, Paulao, Nono, por el Betis, y a Oier, Armenteros, Arribas, por el Osasuna. Expulsó al jugador visitante Silva en el minuto 89 al parar en falta a Molina una contra para el Betis.

Goles: 1-0: Jorge Molina, min. 19. 1-1: Silva, min. 73. 2-1: Rubén Castro, min. 80.

Incidencias: 23.836 espectadores en el Benito Villamarín, sobre un césped con gran cantidad de agua, por las lluvias caídas en las últimas horas sobre la capital hispalense. El partido fue dedicado a las mujeres béticas y un buen número de ellas se dieron cita en el coliseo verdiblanco, aunque la entrada no fue la esperada por la climatología.



# Muñiz, un árbitro de vergüenza

## Valencia 3 - 0 Real Betis

Diego Alves, Joao Pereira, Rami, Mathieu, Guardado (Cissokho, minuto 84), Parejo, Tino Costa, Bagna (Canales, minuto 66), Feghouli, Jonas y Soldado (Valdez, minuto 52). Adrián, Ángel, Mario, Amaya, Nacho (Álex Martínez, minuto 68), Campbell (Paulao, minuto 19), Beñat (Nosa, minuto 79), Cañas, Rubén Castro, Pabón y Jorge Molina.

Árbitro: Muñiz Fernández, asturiano. Expulsó por roja directa a Amaya. Amarillas para Nacho, Rami, Mathieu, Jorge Molina, Feghouli y Ángel.

Goles: 1-0, minuto 16: Soldado, de penalti inesistente. 2-0, minuto 85: Paulao, propia meta. 3-0, minuto 92: Jonas.

Unas imágenes de Cuatro confirman el despropósito de Muñiz Fernández contra el Betis la noche del sábado en Mestalla, concretamente en la polémica acción de Rubén Castro con el valencianista Mathieu. Hasta ahora, sólo existía la denuncia pública del jugador verdiblanco, que aseguró tras el encuentro que el trencilla le dijo que no pitó penalti porque no se había tirado. Pues bien, la televisión ofreció el domingo con pelos y señales la secuencia de la conversación que mantuvo Muñiz con el delantero canario. "No te tiras, has tirado y la has cagado, la has cagado", espetó el árbitro a Rubén Castro tras la resolución de la jugada.

El que la has cagado eres tú sinvergüenza, porque toda España ha visto la clase de árbitro que eres.





# KIOSCO DE LAS FLORES

CASA FUNDADA EN EL AÑO 1930



C/ Betis s/n  
Tlf. 954 274 576

**TRIANA  
SEVILLA**

Horarios de  
**10:00 a 16:00**  
**20:00 a 00:00**

[www.kiosco de las flores.com](http://www.kiosco de las flores.com)



**RESERVAS :**  
Tif: 954/ 27 45 76

**ABRIMOS DE LUNES A SÁBADO**  
**HORARIO: DE 11:00 AM A 24:00 PM**



# Otro penalti no señalado

## Real Betis 0 - 0 Getafe

Adrián; Chica, Amaya, Paulao, Codina; Rafa (Lopo, min. 57), Fede Nacho; Pabón, Beñat (Nosa, min. Fernández, Alexis, Escudero 83), Cañas, Juan Carlos (Vadillo, (Lacen, min. 76); Borja, Xavi Tomín. 58); Rubén Castro y Jorge rres; Pedro León, Barrada (Lafita, Molina (Campbell, min. 58). min. 73), Diego Castro; y Colunga.

Árbitro: J.A. Teixeira Vitienes (Colegio cántabro). Mostró tarjeta amarilla a Beñat, Campbell, por el Betis y a Borja, Alexis, por el Getafe.

Mal partido del cántabro que no quiso pitar un claro penalti a Rubén Castro y expulsar a Borja con la segunda amarilla.

Goles: Los casilleros de ambos equipos quedaron a cero.

Incidencias: 25.081 espectadores en Benito Villamarín, Partido correspondiente a la 29ª jornada de Liga de Primera división, Liga BBVA. Noche agradable en Sevilla y terreno de juego en perfectas condiciones. Antes del choque se guardó un minuto de silencio en memoria de Juanín, exjugador del Betis entre los años 1958 y 1960.



## Granada 1 - 5 Real Betis

Toño; J. Ortiz, Iñigo, Mainz, Si- queira; Iriney (Ighalo, min. 46) M. Rico, Brahimi; Torje (Buonanotte, min.46) Nolito y Aranda

Adrián; Chica, Mario (Perquis, min.46) Paulao, Álex Martínez; Cañas, Rubén Pérez, Nosa; Pabón (J. Molina, min. 62) Rubén Castro y Vadillo (Ángel, min.65)

Árbitro: Pérez Lasa (Colegio vasco). Mostró tarjeta amarilla a Brahimi, Buonanotte, Nosa y Ángel. Expulsó a Siqueira por doble amonestación (min. 78)

Goles: 0-1, min.30: Rubén Castro. 0-2, min. 32: Rubén Castro. 0-3, min.34: Iñigo López (pp). 0-4, min. 52: Pabón. 1-4, min. 72: Aranda. 1-5, min. 84: Ángel

Ante unos 18.000 espectadores en el Nuevo Estadio de Los Carmenes el Real Betis jugó tal vez su mejor partido como visitante. Cuando un partido se presenta como un intercambio de golpes, el Betis cuenta con papeletas para ganar gracias, principalmente, a un Rubén Castro que está atravesando un enorme estado de gracia. En apenas tres minutos, el canario anotó dos goles, sumando ya 16, los mismos que logró en la pasada temporada.

Los méritos de este Real Betis es el resultado de una muy buena gestión, de una muy comprometida plantilla de profesionales y de un entrenador que es Real Betis en estado puro.

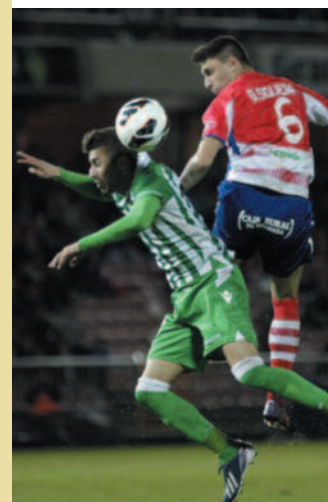



**INFANTA LUISA**  
hospital

► MAPA DE LOCALIZACIÓN



**Entorno grato y confortable  
facilita serenidad y  
confianza**



**Consultas externas**



Im

S  
A  
B  
H

ES

Asis

C

G  
I  
M

## Se presentó la campaña “LA PROVINCIA LATE EN VERDE”

'La provincia late en verde', nueva campaña del Real Betis para el aficionado. Entradas a diez para los pueblos de la provincia.

El Real Betis Balompié ha presentado esta mañana en el Ayuntamiento de Dos Hermanas la iniciativa 'La provincia late en verde', con la que la entidad quiere premiar la fidelidad de los municipios de Sevilla a los colores verdiblancos.

El acto ha contado con la presencia del alcalde de Dos Hermanas, Francisco Toscano; el presidente del Real Betis, Miguel Guillén; el director de Relaciones Institucionales del club, Rafael Gordillo; el presidente del Dos Hermanas CF, Miguel Fernández; y el presidente de la Peña Bética Nazarena, Francisco Sánchez.

Esta nueva campaña, que verá la luz para el choque ante el Getafe del 1 de abril y que

continuará en lo que queda de temporada y en campañas venideras, aporta promociones muy interesantes para el aficionado bético. Según explicaba el director de Marketing de la entidad, Ignacio Lasa, lo que se pretende con la nueva campaña es acercar el Real Betis a los distintos municipios de la provincia de Sevilla.

Para la venta de entradas, además de las taquillas del estadio Benito Villamarín, el club enviará un paquete de entradas a la Peña Bética Nazarena para que desde ya todo el que esté interesado a acudir al Betis-Getafe pueda comprar las localidades. Además, las entradas se podrán conseguir el Domingo de Resurrección en la Plaza del Arenal de Dos Hermanas y el Lunes de Pascua en el mercado de dicha localidad. Las entradas son de Fondo Segundo Anfiteatro y estarán a la venta a un precio de diez euros.



# Bodegón BADIA

## DOMINGOS

ABIERTO DE 9:00 A 17:00 HORAS

**DESAYUNOS IBERICOS**  
CAFÉ + 1/2 TOSTADA  
DE JAMÓN IBERICO  
+ ZUMO NATURAL

**3,50€**

**PARRILLADA  
IBERICA  
PARA DOS  
PERSONAS**

**11€**

**ARROZ IBERICO  
RACIÓN**

**3,50€**

**GRATIS**



Bodegón  
Andujar

# ELIMINATORIA COPA DEL REY

## Mereció incluso empatar

**At. Madrid 2 - 0 Real Betis**

Courtois; Juanfran (Cata Díaz, m. 70), Miranda, Casto; Chica, Paulao, Perquis (Dorado, m. 29), Godín, Filipe; Mario, Gabi, Arda (Cebolla Rodríguez, m. 82), Raul García; Diego Costa (Koke, m. 72) y Falcao. Jorg (Cañas, m. 54), Beñat; Campbell, Rubén Castro y Jorge Molina.

Árbitro: Alberto Undiano Mallenco (Comité Navarro). Mostró tarjeta amarilla a Diego Costa, Mario, del Atlético; y a Paulao, del Betis.

Goles: 1-0, m. 11: Falcao; 2-0, m. 23: Filipe.

Incidencias: Partido correspondiente a la ida de los cuartos de final de la Copa del Rey, disputado en el Vicente Calderón.



## Esta misión era muy difícil

**Real Betis 1 - 0 At. Madrid**

Casto, Ángel, Amaya, Perquis, Courtois, Manquillo, Miranda, Nacho, Rubén Pérez, Beñat (Molino, m.46), Joel Campbell (Jorge Molina, m.46), Salva Sevilla, Vadillo Turan (Raúl García), Adrián y Diego y Rubén Castro (Nono, m.70). Costa (C. Rodríguez, minuto 63).

ARBITRO: Clos Gómez, Comité aragonés. Amarillas para Rubén Pérez, Gabi, Filipe Luis, Adrián, Miranda y Raúl García.

GOLES: 0-1, m.44: Diego Costa; 1-1, m.89: Jorge Molina, de penalti.

En realidad hay poco que achacar al Betis. La eliminatoria se le escapó en el Calderón, evidentemente. Igual allí hubiera perdido de todas formas, pero también hay motivos para acordarse de la blanda alineación de Mel en una noche en la que hacía falta músculo y de las ocasiones falladas. La vuelta se convirtió en un quiero y no puedo.





# ESTÉNTOR

Social Media Marketing



**IDEAS PARA HACER CRECER TU NEGOCIO**

Diseño Web

Redes Sociales

Posicionamiento

Seguimiento

Publicidad en Internet



C/ Berdigón, 1. Huelva.

[www.estentor.es](http://www.estentor.es)

## Guillén explica las diferencias interpretativas en el contrato de Pozuelo

El presidente sostiene que existen 'fundamentos jurídicos que dan validez a la cláusula firmada'

En otro orden de cosas, aclaraba Miguel Guillén las diferencias interpretativas que se han producido con el contrato de Alejandro Pozuelo, cuya vinculación con el Real Betis ha desatado comentarios de todo tipo en los últimos días:

**Demanda de Pozuelo:** "Para el club no es agradable. Pozuelo es como el niño que te sale rebelde. Veníamos hablando de esa cláusula que desgraciadamente, unos interpretamos de una manera y otros, de otra. No es la situación que hubiéramos deseado. Nos limitamos a seguir los pasos que va marcando el jugador y su agente. Hay unos principios básicos que no podemos romper, todo contrato que se firme ha de ser respetado. Hay fundamentos jurídicos para entender que esa cláusula que se firmó es perfectamente válida y que fue aceptada por el jugador y su agente. No parece la postura más adecuada. No vamos a firmar jugadores que en principio no quieren cumplir lo que está firmado. Confío en que al final podamos llegar a una solución".

**Heliópolis:** "Tenemos todas nuestras esperanzas puestas en Heliópolis. Esto no nos beneficia. Seguiremos en la línea de respetar los contratos que firmamos y de primar al que quiere estar en el Real Betis Balompié. Estamos convencidos de que si algún jugador no quiere estar en este club, no debe de estar".

**¿Posible solución?:** "El fútbol es como es y hay muchas partes que tienen mucho que decir de los jugadores. Nosotros nos limitamos a cumplir nuestros contratos. Tengo esperanza en que tenga solución, tenemos margen de maniobra. No tenemos un enfado especial en el sentido de que esta situación nos vaya a llevar a tomar decisiones que no hubiéramos tomado en otro sentido. En el Betis y en cualquier otra empresa nos gusta que nuestros colaboradores ayuden a facilitar las cosas más que a entorpecerlas. Respetamos la decisión de cada uno. En cierto modo se puede comprender que están defendiendo los intereses que creen más oportunos del jugador.



No pretendemos imponer nada a nadie".

**Ofertas por Pozuelo:** "No, en principio no hemos recibido ofertas por él. Sé que ha habido intereses en épocas anteriores cuando el mercado estaba abierto, pero ninguna propuesta en ciernes".

**Acuerdo total:** "Un contrato se firma porque se está de acuerdo no se está. En el fútbol no se firman contratos porque alguien presione. En su día se estaba de acuerdo y hoy no. Hay un cambio de opinión respecto de lo firmado por el futbolista o su agente. Cuando uno no quiere firmar contratos y vincularse de forma definitiva, tiene otras muchas salidas. Las renovaciones que sí se han firmado, como Vadillo, Vilarchao o Nono, conllevan una mejora económica. Parece que ahora los agentes del jugador no lo ven suficiente".

**¿Castigo?:** "No vamos a imponer un castigo deportivo, es un área cubierta perfectamente por profesionales que decidirán lo mejor para el equipo. Vamos a defender nuestra postura, que es jurídicamente válida y ojalá seamos capaces de conseguir un acuerdo. No queremos interferir en lo que mejor le venga al equipo".





**SOTOLUZ**



**ULTIMA FASE A LA VENTA**

# Parque Industrial **SOTOLUZ** Campillos - Málaga

**NAVES COMERCIALES E INDUSTRIALES**  
desde 122.000 euros + IVA

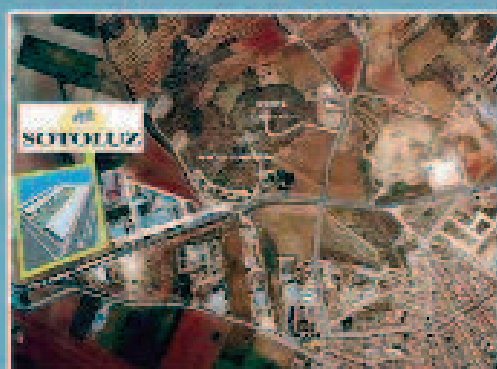

a partir de 300 m<sup>2</sup>



**902 198 335**

**[www.sotoluz.com](http://www.sotoluz.com)**

Ctra. Jerez - Antequera Km 135  
(frente a los Chopos)

Financia



## Los temas judiciales del R. Betis

El R. Betis está funcionando a pesar de su condición de equipo judicionado. Desde fuera no se aprecia lo que hay a su alrededor porque está funcionando perfectamente bien, se ha modernizado con unas estructuras que en nada tiene que ver con la anterior, tiene controlado los gastos y el un futuro ilusionante a pesar de la provisionalidad de su consejo. No podemos creer en la posibilidad de la vuelta de Lopera, ni de la recuperación para Farusa de las acciones que no está nada claro de las que posee en realidad.

La vía penal se lleva en el Juzgado de lo Instrucción número 6, con la jueza Mercedes Alaya con una acusación contra Lopera por delito societario continuado y apropiación indebida. La prolongada baja de Alaya ha impedido que la investigación esté concluida. La juez dictó en 2010 las medidas cautelares que aún rige en el Betis, con José Antonio Bosch como administrador. Son dos los informes periciales de las prácticas de Lopera y sus sociedades (Tegasa, Encadesa) para beneficiarse de gestionar el R. Betis y de ello son los 25 millones de perjuicios que ha tenido el R. Betis. A la jueza le impidieron investigar el proceso de adquisición de las acciones en 1992. un tremendo revés por parte de la Audiencia. Incluidas las medidas cautelares algo que se había pronosticado de manera contraria a finales de enero de 2011, que levan más de dos años y medio provoca cierto nerviosismo, ya que la defensa y la Fiscalía se habían opuesto a ellas. El Ministerio Fiscal, tras impulsar la denuncia en 2008, cambió su parecer y lleva tiempo coincidiendo con las tesis de Lopera. La instrucción está concluida y sólo resta que se ratifique el segundo informe, así como atender a la recurrente petición de la Fiscalía y poco más. Por los motivos de salud de la jueza esto lleva una demora grande. Cuando todo se supere, el caso se trasladará a la Audiencia Provincial, que se encargará de ponerle fecha al juicio. Este organismo será quien decida si las medidas se levantan o no, y si así fuera provocaría

un nuevo levantamiento de la afición del R. Betis por el peligro para el Club como sería devolverle la gestión a quienes pusieron en peligro la continuidad como Sociedad Anónima Deportiva.



La propiedad de las acciones por la vía civil está en el Juzgado de lo Mercantil número 1. Un grupo de accionistas béticos presentó una demanda para discutir que el 31% de las acciones del Betis que aparecen como propiedad de Farusa, aunque se sospecha que Lopera urdió una maniobra para hacerse con ellas y así con el control del club y lo que es peor aún, utilizando fondos del Betis, como el famoso préstamo de 1,8 millones de euros de las cajas de ahorros.

Esta demanda ha sido admitida a trámite y se han aprobado otras medidas cautelares, una garantía mientras se espera el fallo de la Audiencia. De ser así, se nombraría a un administrador judicial para controlar ese 31% si la intervención dictada por Alaya y que actualmente tiene a Bosch controlándolas en el club. Este caso sí atenta contra el dominio absoluto del Betis por parte de Lopera. Lo que solicitan estos béticos es que esas acciones, si se demuestra que Lopera no las abonó, sean repartidas. Farusa, en principio, seguiría como máximo accionista con el 20 % restante, aunque esa cantidad también pudiera ser discutida porque parece que no están muy claras.



Calidad y confort en Alta Definición.



Búscanos en



[www.alompe.com](http://www.alompe.com)



# DULCES MAYMA, S. L.

LIDER EN  
ALIMENTACIÓN

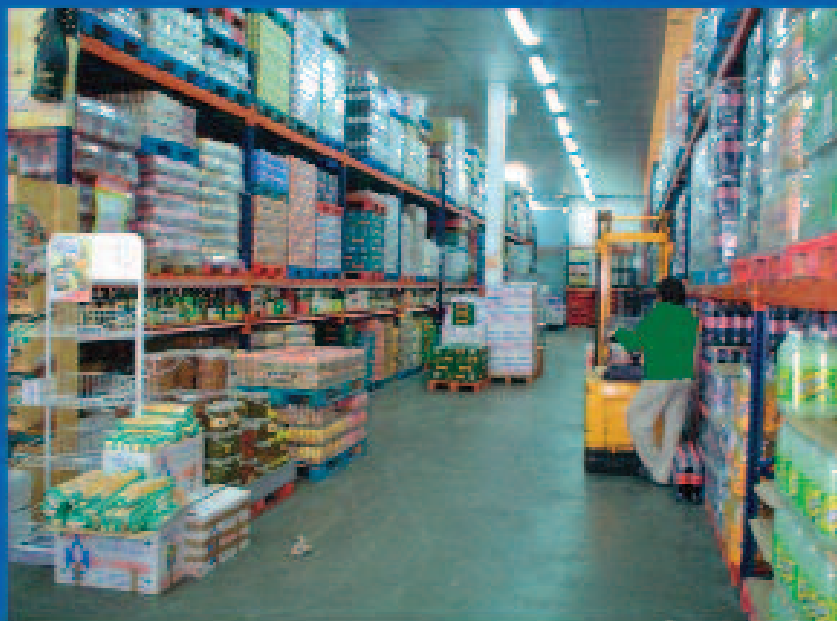

Almacén: Plg. Ind. Navisa  
C/. Herramienta, nº 8 y 10  
Tif. 954 63 11 02 SEVILLA

Domicilio social:  
Torre Ventocilla, 14  
41710 UTRERA (Sevilla)



SEVILLA

1929 EXPOSICION 1930  
IBERO-AMERICANA





¿Recuerdas el once de aquella maravillosa tarde de fútbol contra el Milan en la 77/78?



¡Con **Betisweb.com** ahora puedes hacerlo!

En la sección de **Competición** podrás encontrar información de los diferentes partidos disputados por el conjunto verdiblanco a lo largo de su historia en todas las competiciones, incluidos amistosos: alineaciones, goles, tarjetas, clasificaciones jornada a jornada de los diferentes campeonatos de liga y fases de ascenso, estadísticas de las diferentes plantillas, calendarios de todos los enfrentamientos entre rivales..... Además podrás hacer búsquedas personalizadas según determinados criterios, como por ejemplo, ver todos los partidos disputados por Biosca, los entrenados por Andrés Aranda, o los arbitrados por Rubio Valdivieso.

Cada semana podrás ver un amplio resumen de los enfrentamientos a lo largo de la historia con el próximo rival en liga, y cumplida crónica del último encuentro disputado por el Real Betis Balompie, con estadísticas, videos, audios y un insuperable reportaje fotográfico.

Y como colofón, ¡podrás elegir a los tres mejores futbolistas del último encuentro en el Trofeo BW y ganar grandes premios!

¡No te lo pierdas!

Accede a <http://www.betisweb.com/competicion/general>

O usa el QRcode adjunto para acceder desde tu smartphone.

**BW**<sup>®</sup>  
BETISWEB.COM



## Guillén: Ir a Europa sería justo por todo lo que hemos sufrido

Europa como medicina emocional y econó Miguel Guillén se ha referido a la buena trayectoria del Betis en la Liga y del objetivo, ya sí reconocido, de clasificarse para jugar en Europa la próxima temporada. Entiende el presidente esta posibilidad como una "medicina" emocional y económica.

"Para el Betis, para su afición, supone mucho. Sería algo justo y necesario, como una medicina para los béticos por todo lo que hemos sufrido y padecido con nuestro club. En términos económicos, es la posibilidad de tener ingresos adicionales para seguir saneando al club, una inyección de dinero que al club le viene muy bien", ha dicho el presidente verdiblanco en la radio oficial.

Independientemente de que el equipo se clasifique o no para Europa, el Betis tiene la tarea de intentar mantener el bloque, algo difícil dado que muchos jugadores acaban su vinculación con el club: "Nos encantaría no

tener dificultades para que ese bloque fuera la columna vertebral del año que viene, pero la situación actual no nos lo permite eso. Tendremos que afrontar la realidad, no sabemos si va a ser posible o no la continuidad de Campbell, que ya tiene los requisitos para jugar en Inglaterra, ni la de Juan Carlos, ya que el fondo de inversión debería estar de acuerdo. El caso de Pabón es más complicado, ya que tiene un contrato firmado con el Monterrey, que tendrá la obligación de cumplir salvo que las tres partes se pongan de acuerdo. Afrontamos las posibilidades de mantenerlos con la mayor ilusión; están contentos aquí y ojalá se queden. Si no puede ser, habrá que encontrar de nuevo ese equilibrio entre los canteranos, los cedidos, los que tienen contrato y las incorporaciones dentro de unos límites económicos. Hay un trabajo adelantado, pero son negociaciones duras". Aquí no quiso el presidente realizar ninguna otra declaración de momento.



En este sentido, muestra su total confianza en la secretaría técnica comandada por Vlada Stosic. "Hay confianza en que encontraremos ese equilibrio, ya se ha hecho en situaciones muy complejas. En el caso de que no podamos retener a los futbolistas que queremos, aportaremos nuevos jugadores que cumplirán con los objetivos. Ya no nos acordamos de futbolistas como Iriney o Roque Santa Cruz. El voto de confianza se lo han ganado los jugadores, el cuerpo técnico y la secretaría técnica. Si no se da la renovación en algunos casos, seremos capaces de traer jugadores que darán un rendimiento excepcional", dijo.

Dada la situación actual no sólo del Betis sino del fútbol, la directiva huye de los contratos de larga duración: "La primera tarea que desarrolló este consejo fue acabar con los contratos largos y hacer una limpieza, que eran una carga muy pesada que podían llevar al Betis a su desaparición. No vamos a caer en el mismo error por las consecuencias que podría tener", afirma Guillén. Y se jacta el dirigente heliopolitano de lo previsor que ha sido el Betis en esteterreno: "Dentro de las dificultades que venimos atravesando, nos hemos anticipado a una situación generalizada para todos los clu-

bes. La práctica que se viene desarrollando dentro de este club va a ser la única salida para muchos otros clubes. Por obligación, hemos tenido que afrontarlo antes que otros muchos equipos y eso nos va a dar la posibilidad de partir mañana en una mejor situación. Lo llevamos haciendo desde hace dos años, algunos tendrán que aprender a desenvolverse en ese entorno", comentó.

Por último, alabó la profesionalidad de la plantilla verdiblanca: "Estoy orgulloso de nuestro vestuario, que es muy sano. Los jugadores son conscientes de la situación que atravesamos, y son unos profesionales. Lo han demostrado pasando situaciones complicadas. Cuando llegamos el vestuario no era el mismo. Es importante, en épocas de dificultad, que exista ese compromiso e implicación. Que los futbolistas sean capaces de olvidarse del yo, de hablar con sus abogados para ver cuánto se va a cobrar una deuda y dar el máximo es difícil, hay que ser muy profesional y estar muy implicado. Los nuestros lo han demostrado. Cuando se ha hablado con ellos intentando trasladar la situación real tuvieron el compromiso de decir que estaban con este club y aportar su granito de arena". Muy acertadas las palabras de nuestro presidente.





## Miguel Guillén y Rafael Gordillo inauguraron la Peña Bética de Arriate de Málaga

El presidente del Real Betis Balompié, Miguel Guillén, y el director de Relaciones Institucionales del club, Rafael Gordillo, inauguraron anoche la Peña Bética de Arriate, en la provincia de Málaga. Los béticos de Arriate organizaron un acto muy familiar y tremendamente emotivo en el que se respiró beticismo del puro. La inauguración de la sede de la Peña contó con la presencia de la banda de música de Arriate, que interpretó el himno del Real Betis Balompié antes de que Miguel Guillén y Rafael Gordillo descubrieran la placa conmemorativa. Ha tenido un papel fundamental en la génesis y en la inauguración de la Peña Bética de Arriate su presidente, Paco Cintado, un bético querido por todos los arriateños y que ha hecho una gran tarea en verdiblanco junto al vicepresidente, José Cabello. Paco Cintado recibió ayer el cariño de todos sus paisanos, orgu-

lloso por haber podido hacer su sueño realidad. Miguel Guillén y Rafael Gordillo destacaron la tarea que realizan estos peñistas que vienen cada domingo a ver a su Betis al Benito Villamarín. En el acto estuvieron presentes los representantes de la Federación de Peñas Béticas Roberto Rojo y Antonio Hormigo, así como los presidentes de las peñas sevillista y madridista de la localidad. Una noche más que emotiva para los muchos béticos de Arriate.



## PEÑA BÉTICA MANUEL MACARIO DE ROCIANA DEL CONDADO



La Peña Bética Manuel Macario de Rociana del Condado recibió la visita del Real Betis Adrián y Álex Martínez estuvieron con los más pequeños

Una representación del Real Betis Balompié visitó anoche la Peña Bética Manuel Macario, de la localidad onubense de Rociana del Condado. La consejera Isabel Simó encabezó la comitiva verdiblanca, junto a los jugadores Adrián y Álex Martínez. Manuel Pérez Orihuela, 'Macario', natural de Rociana, fue jugador del Real Betis desde la 67/68 a la 72/73. Jugaba de extremo derecho y marcó 17 goles con la camiseta verdiblanca. Ayer fue el encargado de recibir a los representantes del Betis en la gran sede de la Peña, en un acto al que asistieron muchísimos niños de la localidad. El alcalde de Rociana, el secretario de la Peña y la Federación de Peñas Béticas quisieron intervenir en el acto de los béticos rocianeros, que no recibían la visita de su club desde

1994. Una noche de beticismo puro en el corazón del Condado.

Cafe - Bar  
Santos



c/ Buiza y Mensaque, 12  
Tlf. 665 68 55 50

## Visita del Real Betis a la Peña Bética de Sant Feliu de Llobregat



Miguel Guillén en Sant Feliu: "Gracias por transmitir a vuestros hijos el Betis que trajeron los abuelos en una maleta"

La Peña Bética de Sant Feliu de Llobregat acogió el acto de la Coordinadora de Peñas Béticas de Cataluña con motivo de la visita de este domingo a Cornellà-El Prat. La expedición verdiblanca estuvo encabezada por el presidente, Miguel Guillén, Rafael Gordillo y el consejero Antonio José Sánchez Pino, que fueron recibidos por muchísimos béticos en la magnífica sede de la peña sanfeliuense. Junto al presidente de la Peña, Antonio González, intervino el alcalde de la localidad, Jordi San José, que destacó "la tarea deportiva, social y cultural que desarrolla la Peña Bética en Sant Feliu". Sánchez Pino expuso la situación económica del Real Betis, mientras que Rafael Gordillo analizó la actualidad deportiva de la entidad.

El presidente del Real Betis, Miguel Guillén, quiso dar un mensaje de agradecimiento a los béticos de Sant Feliu y de toda Cataluña. "Es muy gratificante encontrar a béticos como vosotros. Vosotros sois la esencia del Betis. Sin el apoyo de esta afición no serviría de nada el trabajo que hace el club".

Guillén quiso destacar el papel de la colonia andaluza y bética en Cataluña. "Somos conscientes de lo difícil que es ser bético en la distancia. Vosotros sois los representantes de nuestra comunidad andaluza en Cataluña. Hace tantísimos años vuestros padres, tíos y abuelos vinieron a Cataluña con una maleta y muchas ganas de trabajar. Ellos han contribuido a situar a Cataluña en un sitio puntero en lo industrial y lo económico y han tenido mucha responsabilidad en ello. En esa maleta traían el sentimiento bético. Ha sido increíble cuando hemos llegado hoy al hotel y hemos visto a muchísimos niños béticos con ese sentimiento que os transmitieron vuestros padres y vuestros abuelos, un color verdiblanco que vino de Andalucía en una maleta. El Real Betis sólo os lo puede premiar y agradecer, como béticos y como andaluces".



## Se inauguró la primera Peña Bética de Santa Olalla del Cala

Al acto asistieron Isabel Simó, Rafael Gordillo, Álvaro Vadillo y Sergio Rodríguez.

El pasado miércoles se inauguró la Peña Bética de Santa Olalla del Cala y como no podía ser de otra forma el Real Betis estuvo presente. La presencia de la entidad estaba encabezada por el presidente de la Fundación, Rafael Gordillo, la consejera, Isabel Simó, y los jugadores Álvaro Vadillo y Sergio Rodríguez. El evento tuvo lugar en el Ayuntamiento de la localidad donde el al-

calde, Antonio Plaza, recibió a los miembros de la entidad y de la peña. Posteriormente, se trasladaron a tomar un aperitivo con los más de 100 socios y los jugadores realizaron una firma de autógrafos. El presidente de la nueva asociación verdiblanca, Francisco Palos Luna, agradeció la presencia del Real Betis en un día importante para los béticos de Santa Olalla ya que es la primera Peña Bética de la localidad. Desde MUNDO BETICO nuestra felicitaciúon.



### Julián García de la Borbolla nuevo presidente en funciones de la Fundación Heliópolis

El patronato de la Fundación Heliópolis se reunió en la noche de ayer para aceptar la renuncia por motivos profesionales de su presidente Miguel Cuéllar y elegir a la persona que los dirigirá hasta la celebración de las próximas elecciones. Dicha persona no es otra que, el hasta ayer vicepresidente de la institución, Julián García de la Borbolla que tomará las riendas como presidente en funciones. Por su parte Miguel Cuéllar no se desvinculara por completo ya que seguirá como patrono aportando su conocimiento y trabajo.



# Irregularidades en la Federación de Peñas Béticas

La Federación de Peñas Béticas, reunida en asamblea este jueves, ha sufrido una alteración importante en su composición debido a una situación de irregularidad como consecuencia de la gestión anterior. De hecho, solo tres de los 13 miembros de la actual junta cumplían con los requisitos exigidos por la Junta de Andalucía para poder formar parte de la misma.

Debido a esta situación, los anteriores rectores de la federación falsearon los resultados de las elecciones. Si el elegido el pasado mes de mayo era Juan de Dios Álvarez, atendiendo a la legalidad el presidente debería haber sido el presidente de la Peña Bética de la Puerta de la Carne. El propio José Antonio Bosch, consejero del Betis, presente en la junta, recomendó esta solución hasta que se cumpla el plazo dado por la misma Federación, de seis meses, para que las peñas regularicen su situación y puedan votar en unas elecciones.

Además, el hasta hoy secretario de la federación ha dimitido consecuencia de esta situación, tras aclarar que en numerosas ocasiones explicó a sus compañeros de junta el problema legal y no le hicieron caso alguno.

## OPINIÓN

### Álvarez: "Sólo dos peñas tenían irregularidades"

El presidente de la Federación de Peñas Béticas, Juan de Dios Álvarez, quiso aclarar que, tras consultar a los organismos corres-

pondientes de la Junta de Andalucía, "sólo son dos y no diez las peñas que presentan irregularidades: la Peña Bética de Aracena, cuya sede en Huelva no han podido visitar para aprobarla, y la Peña Bética de Tomares, que acaba de cambiar de directiva y tiene que presentar

un documento al respecto. Hay seis meses para subsanarlo y nos pondremos a ello. Habrá unas nuevas elecciones en septiembre para que la oposición, si esta vez lo consigue, reúna trece personas para presentar una candidatura. Yo no tengo ningún apego al cargo".

Recuerda Álvarez que toda su directiva cumplía con los requisitos: ser mayor de edad, abonado del Real Betis con tres años de anti-

güedad y presidir una peña con el mismo bagaje. Y que "en el artículo 17 de los Estatutos de la Federación de Peñas Béticas no se exige que cada una deba estar debidamente registrada en la Junta de An-

dalucía, lo que solamente sirve para pedir subvenciones, aunque nos parece correcto cumplir ahora con esta condición". Según Álvarez, todos los que componían su nueva candidatura ya estarán regularizados a pesar de que la ley sólo exige que sean nueve de trece.



## Visita del Real Betis a la Peña Bética “Antonio Moguer” de Sanlúcar la Mayor

El Real Betis Balompié visitó hace unas fechas la Peña señora del Aljarafe. La Peña Bética Antonio Moguer de Sanlúcar la Mayor recibió ayer con los brazos abiertos a la delegación verdiblanca, formada por el consejero José Antonio Bosch, el director de Relaciones Institucionales del club, Rafael Gordillo, y los jugadores Juan Carlos y Molins. Esta Peña rinde homenaje a un bético absoluto como fue Antonio Moguer, recordado por varias generaciones de aficionados y alcalde en su día de Sanlúcar la Mayor.

Llamó la atención el gran número de niños que se acercaron a la sede de la Peña para estar junto a sus jugadores. El presidente de la Peña, el periodista Francisco Gallardo, agradeció la presencia del Real Betis en Sanlúcar y destacó el gran beticismo que se vive en la Peña y en toda la localidad. Un

beticismo compartido por el alcalde de Sanlúcar, Juan Antonio Naranjo, que mostró su orgullo por la tarea que realizan los béticos en el municipio. Por parte de la Federación de Peñas intervino su vicepresidente, Antonio Medina.

José Antonio Bosch destacó el buen momento institucional del club y conminó a los niños a compaginar su sueño de ser futbolista con una adecuada formación. Rafael Gordillo, por último, animó a los béticos de Sanlúcar para que sigan apoyando a su equipo en todo momento.

Los jugadores Juan Carlos y Molins firmaron muchísimos autógrafos y fotos a los niños de la Peña Bética Antonio Moguer de Sanlúcar la Mayor, una referencia entre el beticismo aljarafeño.

Una noche feliz para tan entrañable Peña Bética de esa bonita localidad aljarafeña..



## Entrenamiento y jornada de convivencia en Matalascañas

Aprovechando el parón ocasionado por los dos partidos de la selección y para no caer en trabajo rutinario, el cuerpo técnico decidió realizar en el día de San José, una sesión un tanto especial. El equipo se trasladó a la localidad de Matalascaña para trabajar en la playa. David Gómez, preparador físico, diseñó junto a Pepe Mel y Roberto Ríos un entrenamiento con trabajo preventivo, juegos en grupo y presencia de balón. Se han llevado a cabo torneos de futvoley y de encuentros de cinco contra cinco. El día no solo quedará en el entrenamiento ya que tras el mismo, el equipo almorzó junto en una jornada de convivencia también en un restaurante de la playa. Miguel Guillén y Rafael Gordillo se unieron al almuerzo de la plantilla en Matalascañas. Y así se completó una jornada de convivencia en la localidad onubense.

El presidente del Real Betis Balompié, Miguel Guillén, y Rafael Gordillo, presidente de la Fundación, llegaron a la localidad de Matalascañas a la conclusión del entrenamiento en la playa.

Ambos dirigentes almorzaron con toda la expedición en una jornada de convivencia para todos los expedicionarios con motivo de una semana donde no hay compromiso liguero alguno para el Real Betis. También se sentaron a la mesa el director del Hotel Flamenco, José Luis Villalobos, y el dueño del Restaurante Tucán, Félix Ojeda.

A la finalización de la comida, los protagonistas volvieron muy salizfecho con lo vivido a Sevilla.



## OFRENDA FLORAL A LA ARCHICOFRADIA DE LA MISIÓN



El Real Betis Balompié ha realizado el viernes de Dolores por la mañana la ofrenda floral al Santo Cristo de la Misión, titular de la Archicofradía del Claret. El presidente del club, Miguel Guillén,

y el director de Relaciones Institucionales y de la Fundación Rafael Gordillo, desearon una buena estación de penitencia a los hermanos de la Archicofradía, una de las instituciones señeras del barrio de Heliópolis.

La lluvia por la tarde se tomó un descanso y permitió a tan señera herman-

dad deleitar a sus fieles y hermanos en su paseo procesional por los bonitos rincones de ese tan especial barrio de Heliópolis en ese adelanto que representa ese viernes.

### CASA JOAQUÍN MÁRQUEZ





ENFRENTATE A LA CRISIS CON HUEVOS  
Y VIVE LAS FIESTAS DE PRIMAVERA...

pero con huevos

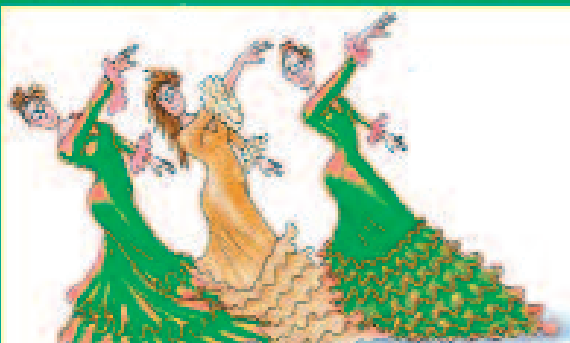

**YEMA NATURAL, S.L.**

VENTA DE HUEVOS, HUEVO LÍQUIDO

CLARA Y YEMA PASTEURIZADA

Pincel, 5 (Plg. Ind. Calonge) SEVILLA

Tlfs.: 954 35 90 08 - 954 57 06 27

*Regala  
un sentimiento*

Regala **Betis**



### HABLA EL REAL BETIS

Ampliar el campo de Heliópolis; consolidar la posición del equipo

en la Primera División; lograr una organización de club con unidad de afanes y ambiciones. - Don Benito Villamarín, presidente del Real Betis

enjuicia el momento actual de su club

Desea tener la satisfacción de que el BETIS no sea la obra de un hombre ni de un milagro, sino de todos los béticos

Por CESAR DEL ARCO



DON BENITO VILLAMARIN

LOS hombres no somos nada, lo que sale del hombre es su obra. Por nuestras obras se nos conoce y por ellas conocerán a los demás. Aquí se cumple el adagio picaramente: Don Benito Villamarín, hombre de empresa, hombre del momento para los negocios, como el firmán del Real Betis para llevarlo a la meta de los anhelados anhelos béticos: a su reincorporación a la División de Honor. Tiene importancia, mucha importancia, el logro de esta finalidad. Porque el señor Villamarín, como todo hombre que representa, que preside, una sociedad que late y se mueve, no una entelequia muerta, ha sido muy difícil. Hombre de la obra pura de la tierra española, de Galicia, llamea en su vida esa ambición de empresa de los celtas, los hombres que obraron en su retina la bella verde de los campos gallegos, y se expanden por la tierra toda, en misión de empresa: cultas, valientes, audaces, pero conscientes. De ahí que sean poseedores de inmensas fortunas y que para

conseguirlas recorran todos los caminos del trabajo y el esfuerzo, con tanta admirable, para luego, al correr de los años, cuando ya las cosas platean y en el haber está la satisfacción de la misión lograda, volver a las verdes panoramas gallegos a recrear la conciencia retina y rejuvenecerla con el paisaje entrañable de la infancia.

El Real Betis Salompe ha tenido la suerte de que uno de esos hombres tomara el firmán de su obra. Y sabía, concretamente, a donde iba, donde estaba el puerto de su vida. Sorbando estrolos y dificultades, don Benito Villamarín ha proporcionado a la afición bética y a Sevilla, la enorme satisfacción de estar a uno de los más antiguos clubs de fútbol españoles. A mí no me duelen prendas cuando reconozco los méritos reales de su obra. Yo he combatido la postura del señor Villamarín con ocasión de la renovación de la Directiva, porque entendía que el procedimiento seguido no era prudente. Pero hoy reconozco que en aquel, y

en todos los momentos, el sabía lo que quería, sabía cuál era el camino, que previamente se había trazado, como lo es el de recuperar una categoría para la sociedad, un sitio, que nunca debió haber perdido. Y si en aquel momento—los períodos también cometemos errores y el tiempo se encarga de demostrarnoslo—yo combatí su postura, ahora es de noble y de caballero reconocer, también de forma pública, que este hombre, con un programa definido y trazado, iba hacia el definitivo objetivo de situar a la sociedad en la máxima categoría, sin importarle nada de cuando se dijera o se comentara, con el ánimo, como buen gallego, dispuesto para la lucha y para afrontar la responsabilidad de la empresa emprendida. Ahí están sus manifestaciones, que definen su personalidad y demuestran el trazado de ese plan cuyo punto inicial es la reincorporación del Real Betis a la División de Honor, pero que tiene sus ciertos fines que han de cumplirse con la consecución de la obra del Real Betis, su vida misma, no sea lo de un hombre, sino la de muchos hombres, la de todos los béticos, emprendidos, con fijación de posturas y de criterios personales, en una unidad de afanes y de ambiciones.

Le hemos visitado con ocasión de este número extraordinario de nuestra publicación, y ahí quedan las respuestas del señor Villamarín a nuestras preguntas. Con la lectura de es-



## 'Del Cole al Fútbol' con más de 700 pequeños en Montequinto

### 'Al pabellón asistieron los colegios Europa y Luis Cernuda

En Montequinto se ha vivido esta mañana una nueva edición del programa educativo del Real Betis, 'Del Cole al Fútbol'. Una iniciativa con un peso muy importante y en el que cada día más colegios de la provincia quieren sumarse, en una mañana la de hoy en la que se ha vivido uno de los momentos más especiales. En compañía de los pequeños de los colegios Europa y Luis Cernuda, el conjunto verdiblanco ha querido inculcar los valores que lleva transmitiendo desde el inicio de esta campaña. En este acto, celebrado en las instalaciones del pabellón de Montequinto, ambos colegios entregaron placas de agradecimiento al Real Betis Balompié. Dichas instalaciones fueron cedidas gracias al Ayuntamiento de Dos

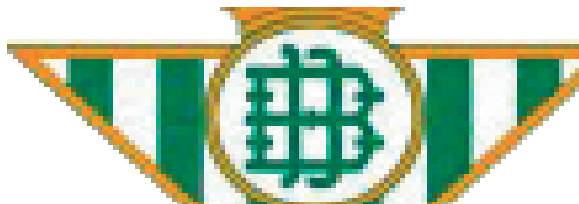

Hermanas, donde se congregaron más de 700 niños que pudieron escuchar a la representación verdiblanca, encabezada por Miguel Guillén, Rafael Gordillo, Salva Sevilla, Mario y Macarena Lorenzo, psicóloga de la cantera verdiblanca. Éxito absoluto gracias también a la colaboración de 15 voluntarios del Real Betis Balompié y coronado con un lleno absoluto en un pabellón que también disfrutó de la compañía de Palmerín, que como siempre se fotografió con todos. Una gran jornada verdiblanca donde los pequeños han podido disfrutar en compañía del Real Betis Balompié.



## BENITO VILLAMARÍN EN EL RECUERDO



Todos los homenajes que le podamos hacer al que fue para los béticos el mejor presidente de la historia son pocos, pero el mejor homenaje es no olvidarlo nunca. Podríamos contar muchas cosas de él y algún día lo haremos, pero solo con no olvidarlo nunca y el haber recuperado su nombre de nuevo para el estadio, ese nombre que un mal día el que llegó por la puerta de atrás y se apoderó de todo, que se encuentra en espera de juicio, lo quitó para ponerle el suyo, es haberle hecho justicia. Por siempre Benito Villamarín, un presidente que en un tiempo ya lejano, llegue a considerarlo como un Dios menor.





# COSAS RARAS



...ME LLAMO Y ME DIJO: VENTE PA CASA QUE AQUÍ NO HAY NADIE.

...Y ALLÍ ME ENCAJÉ YO AL GALOPE. TO RAPIDO!

...PERO ME CÁNSE DE LLAMAR Y NO SE ABRIÓ LA PUERTA.

...ES FANTÁSTICO, NO HUBO ENGAÑO. ELLA LE DIJO QUE NO HABIA NADIE.

LA SINCERIDAD ES MUY IMPORTANTE EN EL SEXO.

...ESTA PIBA ESTA PA MOJAR PAN.

...PRE- PARATE PARA UN CENTRIFUGADO!!

S'ACABO LA TEORIA.

VAHH!

CLICK!

UN MINUTO DE PUBLICIDAD Y VOLVEMOS.

NUESTRA SEXOLOGA RESOLVERÁ OTRO PROBLEMA.

...EN UN PLIS!

REPO-!! NEDLA!! PELUQUERIA, MAQUILLAJE...

JO! MENUDA SOBA LE HA DADO.

...EL ENANO HUYE POR EL PASILLO.

RÁPIDO! AVISEN A LA PORTERA.

VA MAS CALIENTE QUE EL QUESO DE UN SAN JACOBO

...Y TRÁS EL CLARÍSIMO PENALTI EN EL CENTRO DEL CAMPO NO PITADO POR EL COLEGIADO, EL EQUIPO LOCAL SE HA ECHADO ARRIBA Y VA A POR EL PARTIDO...

ESTÁ... LA CONFUSIÓN ESTÁ CLARÍSIMA.

LO QUE ESTÁ CLARO ES QUE QUITAN LAS PEQUEÑAS DE ESCARROLO.

...LAS PRINCIPALES GLANDULAS DEL CEREBRO MAS CULINO SON LAS DE ESCARROLO Y FUTBOL.

...NO TÈ PASES, GUAPA.

EXACTO!

...PERO A MI NO ME GUSTA EL FUTBOL, ME GUSTA EL BETIS!

TU TAMBIEN VEIAS EL BETIS EL SABADO.

**TOLDOS Y CARPAS**



**PASA A LA MODERNIDAD...  
"Currito, dale al botoncito"...**



**POLIGONO CIUDAD BLANCA**

**C/ Foreña s/nº Tlfs.: 955 67 57 25**

**955 33 29 88 FAX: 955 66 22 10**

**Dos Hermanas**

**SEVILLA**

# GREEN

motor



## SYM

Engine of Life



QUADRO

## Lambretta

# MUCHO SCOOTER PARA TI...

Deportivas, Retros, Todoasfalto, y MUCHO... más



Todas  
REGALO  
CASCO  
+  
ANTIRROBO



Todas  
CON CARNÉ  
DE COCHE



VEN A CONOCERLAS A GREEN MOTOR

grupo

## todomoto



flickr

/grupotodomoto

Green Motor - Tlf. 954 680 350. C/ Álava 9, P.I.C.A. Sevilla. [www.greenmotor.net](http://www.greenmotor.net)